PORTE PAGO

LA VANGUARDIA

PORTE PAGO

DIARIO DE LA MAÑANA
Año XXXIV — Nro. 7370

TELEFONOS: U. T. Redacción 47 Cuyo 7521
Administr. 47 " 7304

Buenos Aires, Martes 29 de Noviembre de 1927

EDICION DE 12 PAGINAS

Redacción y administración, Rivadavia 2150.

¡MAR DEL PLATA!

Una vez más el consciente y sano electorado de la ciudad balnearia dió el triunfo al Partido Socialista

MAR DEL PLATA. — Como sin ninguna duda lo habíamos anticipado — tan firme cuanto fundada era esta convicción en nosotros —, la gran mayoría de votantes en la elección efectuada el domingo en Mar del Plata correspondió, una vez más, al Partido Socialista.

La noticia del hermoso triunfo cundió rápidamente por todas partes, y es seguro que ella produjo la misma satisfacción y el mismo inmenso júbilo en todos los corazones socialistas de la república.

Mar del Plata, avanzada socialista, ha vuelto a significar bien alto su repudio ante las asechanzas de la reacción, pronta a destruir la inteligente y progresista obra llevada a cabo por su honesta administración actual.

Los traidores, por su parte, han sufrido la dura lección que merecían del consciente y sano electorado de la ciudad balnearia.

LOS COMPUTOS

Socialistas	2019
Conservadores	1619
Radicales	1476
Libertinos	112
Antipersonalistas	67
En blanco	73
Anulados (votos socialistas)	11

Corresponde la intendencia, tres bancas en el concejo y la representación íntegra en el consejo escolar a los socialistas.

Los conservadores e irigoyenistas obtienen tres bancas en el concejo, respectivamente.

EL PUEBLO SE AGLOMERO ANTE LA REDACCION DE "EL TRABAJO"—

MAR DEL PLATA, 28 — Varios miles de personas se aglomeraron esta tarde frente a la redacción de "El Trabajo", ansiosas por conocer el resultado del escrutinio.

Al anunciarse éste en la pizarra, estalló un entusiasmo indescriptible, aplaudiéndose y vivando el rotundo triunfo socialista.

Fueron reclamados insistentemente para hacer uso de la palabra los compañeros Pascarelli, Fabrizio y otros, quienes así lo hicieron. Luego se improvisó una manifestación, impresionante por su número y entusiasmo, la que se dirigió hasta el Centro Socialista, donde volvieron a hablar otros compañeros.

Análogas manifestaciones de júbilo se produjeron frente a la redacción del diario socialista "El Siglo", de Balcarce, donde un público como de 2.000 personas aplaudió la victoria socialista de Mar del Plata.

—Para mañana martes, a las 16.40 se prepara una gran manifestación con motivo de la llegada del intendente socialista Bronzini, y los compañeros Guglielmotti y Lemós, que fueron a Dolores a presenciar el escrutinio.

Se descarta que este acto adquirirá grandiosas proporciones.

UNA MANIFESTACION EN LA CASA DEL PUEBLO

Un grupo de jóvenes entusiastas, al conocer el resultado de Mar del Plata, organizaron una manifestación hasta la Casa del Pueblo, donde entonaron los himnos obreros socialistas y dieron vivas al triunfo que el socialismo acababa de conseguir en la ciudad citada.

. TELEGRAMAS DE SALUTACION

Anoche, el personal de redacción de LA VANGUARDIA envió el siguiente telegrama a los compañeros de Mar del Plata:

"Felicitamos a los entusiastas compañeros marplatenses por el significado triunfo. Viva el socialismo".

Por su parte, la C. S. D. remitió este despacho:

"La Confederación Socialista Deportiva, que agrupa a las juventudes de la república, envía sus más calurosas felicitaciones por el triunfo".

RESOLUCION DEL CENTRO DE LA 16a. (SAAVEDRA)

En su reunión de anoche este Centro votó la siguiente declaración:

El Centro Socialista de 16a., Saavedra, reunido en el día de la fecha, resuelve: Saludar al triunfo de los compañeros de Mar del Plata, cuyo resultado demuestra la infatigable y grande decisión de los soldados del Ideal que componen ese Centro. Se adhiere a esta expresión la Juventud Socialista Eugenio Albani.

¡CONTRA LA CALUMNIA Y LA TRAICION EL PARTIDO SOCIALISTA HA TRIUNFADO EN MAR DEL PLATA!

¡Arriba los corazones!

Esperábamos, llenos de confianza, la grata noticia.

Nuestra alegría, nuestra honda satisfacción estaban, pues, pregustadas cuando nos llegaron los últimos datos del escrutinio de la elección en Mar del Plata, simplemente confirmatorios de la victoria del Partido Socialista.

Conocíamos el entusiasmo y la capacidad de nuestros compañeros, y sobre todo su extraordinaria obra en el gobierno de la comuna, para que no estuviéramos seguros de que ellos vencerían contra todos y contra todo, a pesar de las condiciones especiales de una lucha en la que los enemigos, persiguiendo un doble objetivo, han realizado los más desesperados esfuerzos.

Para conservadores y radicales, se trataba, como en toda la provincia, de probar sus respectivas fuerzas en vísperas de las elecciones presidenciales.

Y, por encima de ese propósito, los alentaba la esperanza de arrebatar a los socialistas el gobierno de la comuna, que refleja honor para nuestro partido y aun para la república.

El líder conservador en el orden nacional fué a Mar del Plata a jurar, en solemne acto público, la guerra al Socialismo, que se había posesionado de la floreciente ciudad balnearia. Y la prensa grande se encargó de difundir su ardiente llamado a los electores para dar la batalla cuyo resultado acabamos de ver.

Por su parte, los radicales esperaban sacar partido de su influencia en el orden provincial, y no codiciaban con menos ansia la presa que una vez más ha escapado de sus garras o, mejor, de sus uñas.

Todos los medios de corrupción del electorado han sido puestos en juego por ambas facciones.

La actividad reclutadora, por parte de ellas, así como el movimiento de defensa de la administración socialista, con que ha respondido la parte más sana e inteligente de la población, pueden calcularse por el número de votantes, que ha llegado al 91,1 por ciento de los inscriptos, esto es, la proporción más alta en toda la provincia.

Los incentivos del juego, de las francachelas y de algún novísimo sistema de cohecho electoral inventado por los conservadores, unido todo a la calumnia, a la difamación sistemática de nuestros compañeros, en la que han tomado parte principal los pocos traidores locales y sus congéneres metropolitanos, no han podido rendir la fortaleza socialista.

Se han defendido con éxito varios años de administración honesta, inteligente y progresista, de probidad en el manejo de los dineros públicos, de incesante acción constructiva, en la que no se ha descuidado nada, ni las grandes mejoras edilicias, ni la asistencia social, ni la obra en pro de la cultura popular, de la escuela, y, por fin, del embellecimiento urbano.

La comuna de Mar del Plata continuará siendo, pues, un modelo frente a las administraciones incapaces y corruptas del resto de la provincia — que, en manos de los caudillos o sus instrumentos, son simples engranajes de la máquina de la política criolla, o primitiva — a la vez que una muestra de la capacidad socialista, no sólo para destruir los obstáculos que se oponen al progreso del país, sino para hacer, para realizar obra constructiva.

¡Honor al pueblo de Mar del Plata!

¡Viva el Socialismo!

BERNARD SHAW Y LA DICTADURA DE MUSSOLINI

El profesor Salvemini contesta las declaraciones del célebre escritor

El 24 de enero del año en curso, el "Daily News", de Londres, publicaba una carta de Bernard Shaw, titulada "Una defensa". En esa carta, el celebrado autor juzgaba a su manera la situación de Italia; dando libre curso a su espíritu paradojal, se complacía en presentar a Mussolini bajo un aspecto simpático, o que por lo menos justificaba toda su actuación desde la "marcha sobre Roma".

Esa publicación motivó las más vehementes protestas de parte de los refugiados italianos en Francia e Inglaterra, quienes veían en esa justificación indirecta del dictador bufón un insulto a sus propios sufrimientos. Provocó, además, un cambio de cartas entre el secretario de la Internacional Obrera Socialista, Federico Adler, y Shaw, correspondencia que, en realidad, no hizo más que agravar la situación de éste, pues insistió en defender los puntos de vista del artículo del "Daily News".

El profesor Salvemini, refugiado en Inglaterra, intervino recientemente en el asunto con la carta que a continuación reproducimos, publicada en el "Manchester Guardian" del 21 de octubre:

"Bernard Shaw, después de haber ridiculizado con sátira despiadada las instituciones sociales, políticas y religiosas, así como las normas morales e intelectuales de nuestra época, descubrió al fin, encarnado en el fascismo, su ideal de vida civil. En Mussolini halló al hombre ante quien su espíritu rebelde rinde las armas. Catalina dió al fin con su Petruchio.

Bernard Shaw se niega a perder tiempo en discutir los métodos por los cuales el fascismo se apoderó del poder y lo conserva. Tarde en su vida aprendió a ser cuerdo. Se inclina ante el "hecho consumado", como hombre prudente. Siempre ha habido en el mundo "brutalidades y represalias, asesinatos y contraasesinatos". ¿Por qué ocuparnos de esos inevitables accidentes de la vida diaria? Le resulta a Bernard Shaw de lo más lisonjero que los fascistas hayan agregado el aceite de castor a los métodos tradicionales de las luchas políticas. "Causa victrix diis placuit, sed victa Catoni". Shaw es uno de los dioses. En vez de suicidarse, Catón debía tomar una fuerte dosis de aceite de castor. ¡La seguridad ante todo!

Lo que interesa a Bernard Shaw es el resultado del fascismo, no sus métodos. "Mussolini — dice —, realiza su obra en forma bastante satisfactoria". Eso basta. La hija de la señora Warren era una estúpida con sus escrúpulos por el origen del dinero que pódia allanarle todas las dificultades de la vida y darle todo el confort. Siempre han existido y existirán en este mundo las mujeres dadas a la profesión que ejercía la señora Warren. Lo que Vivie debería preguntar a su madre es si realiza su trabajo "en forma satisfactoria", y si las acciones de la compañía valen tres peniques en moneda inglesa, como la despótica lira, o sólo dos peniques, como el franco democrático. Si hubiera un gobierno inglés capaz de aumentar el valor de la libra esterlina del 50 o|o, como cree que lo ha hecho Mussolini, Bernard Shaw consentiría llanamente en que suprimiera la libertad de palabra, la libertad de prensa, la libertad de asociación, la libertad de reunión, la libertad religiosa, el derecho de trabajar, el derecho de negociar, el derecho de vivir, etc.

¿Qué conoce Bernard Shaw sobre la "obra de Mussolini"? Escribe, por ejemplo: "Mussolini ha implantado una dictadura sin ningún apoyo social, oficial o académico". Mussolini fué ayudado en la guerra civil (1921-1922), por el dinero de los bancos, por los grandes industriales y por los terratenientes. Sus camisas negras eran provistos de fusiles, de bombas, de ametralladoras y de

LA PROPAGANDA DEL JUEGO

La teoría y la práctica de cierta prensa

Es frecuente encontrar en la prensa de la capital y del interior comentarios más o menos sensatos acerca de la difusión creciente del juego, y de los remedios que podrían excogitarse para combatirlo.

Tan excelentes disposiciones.. teóricas contrastan, sin embargo, harto a menudo, con una práctica desastrosa que, casi es innecesario decirlo, echa a perder la buena impresión que producen aquéllas.

Sucede que, con frecuencia, al dar vuelta la hoja donde se estampan las críticas contra el juego, aparece el extracto de alguna lotería, cuando no alguno de esos avisos en los cuales se predice la "suerte segura", y que son un incentivo directo al vicio, tanto más poderoso para cierta clase de personas, por cuanto aparecen en el diario de su predilección.

De este modo, lo que se predica en una página, se combate de hecho en la siguiente, con el resultado edificante que puede verse.

No hay día casi sin que los diarios informen sobre la alarmante difusión que adquiere el juego en todos los pueblos y ciudades del interior, grandes y chicos.

¿Pero acaso podría ser de otro modo, si se considera que la prensa es el primero y el más seguro elemento de propaganda del vicio?

Tenemos sobre la mesa de trabajo un diario de Córdoba, cuyo nombre no viene al caso, y al ojearlo notamos de entrada cinco avisos destinados exclusivamente a difundir el vicio del juego.

En uno, el señor A. F. Clemat, Alvear 1280, Rosario, ofrece la fortuna al alcance de todo el mundo, triunfos en el amor, etc.

En otro, un "profesor", P. Tong, Pozos 1369, Buenos Aires, promete públicamente hacer ganar siempre a la lotería a quienes lo deseen; en un tercer anuncio un señor N. de Dutry, Cerrito 1422, Rosario, "regala" un manual donde se enseña a ganar en toda clase de juego; en un cuarto aviso, la "famosa" adivina Pira Xira Miria, Tacuarí 532, Buenos Aires, 1er. piso, asegura tener la "llave de los juegos" y otras "maravillas", y, finalmente, en el quinto aviso, una "madame", V. L. Arleón, Bd. 27 de Febrero 1134, Rosario, "da la suerte" en lotería, quinielas, triunfo en amores, etc.

¡Todo en un solo diario!

¿Puede asombrarnos, entonces, que la república esté convertida en un inmenso campo de juego de azar?

Grupo comunal socialista

Se reunirá hoy, a las 16 horas, en el local de costumbre, a fin de considerar asuntos importantes y urgentes.

DE MUY BUEN AUGURIO

Una señorita de nombre Juanita, pero cuyo apellido se ha negado a suministrar, ha dejado en la administración de LA VANGUARDIA la suma de quinientos pesos, como contribución para el fondo electoral del Partido.

El castigo de la traición

El pueblo laborioso de Mar del Plata, al consagrar con su voto consciente el ruidoso triunfo del Partido Socialista, ha castigado también como se merece la felonía y la traición de los libertinos.

Se sabe que los mal llamados "socialistas independientes" han hecho lo humanamente posible, — no para triunfar ellos, lo que no podían jamás pensar ni ebrios ni dormidos — sino para contribuir a la derrota del Partido Socialista, y entregar el gobierno comunal a conservadores o radicales, que para el caso era lo mismo.

Y los libertinos echaron la casa por la ventana para conseguir derrotar al Partido Socialista. Se trasladó a Mar del Plata todo el estado mayor libertino. Calumniaron y mintieron allí los ex diputados socialistas de Tomaso, González Iramain, Muzio, Carballo, Spinetto y Bunge. Se instalaron en Mar del Plata durante una quincena de días los libertinos Beschinsky y Begino. Gastaron dinero a profusión, que algún día tendrán que explicar de dónde ha salido y sale tanto dinero. Se alojaron en el Bristol Hotel, donde se paga un hospedaje de 25 pesos diarios.

Y para ello han contado con el estímulo y aplauso de los conservadores y radicales, y con el apoyo incondicional de la prensa rica.

Y en el día de la elección han dirigido sus huestes los famosos "mariscales electorales" de Tomaso, González Iramain, Manacorda y Carballo. ¡Y todo esto para obtener 112 votos!

El pueblo laborioso de Mar del Plata ha castigado duramente la infame traición de los que algún día fueron socialistas. Y los libertinos quedaron enterrados con acompañamiento de música radical y de cohetes de estruendo conservadores.

Es cierto que han tenido una pequeña recompensa. Los cuatro "ases" libertinos visitaron, en el día de las elecciones el acorazado Moreno, que está en la rada de Mar del Plata. Seguramente fueron obsequiados por los marinos con una copa de champagne festejando la derrota socialista, pues así lo anuncia el pasquín libertino de ayer.

Hace un par de años, en un famoso banquete en el acorazado San Martín, en el puerto de Buenos Aires, al cual concurrieron los diputados de Tomaso y González Iramain, empezó el ocaso político de estos señores; y anteayer domingo 27 de noviembre, en el acorazado Moreno, donde concurrieron de Tomaso, González Iramain, Manacorda y Carballo, encontraron su tumba política.

Judas Iscariote no tuvo un fin mejor.

RODOLFITO ABOGADO ELECTORAL

Los lectores de LA VANGUARDIA conocen las múltiples facetas de esta prodigiosa mentalidad del conservadorismo antipersonalista. Por motivos diversos, pero siempre importantes, hemos debido ocuparnos de varios aspectos de esta figura tan descollante; pero, lo confesamos sin envidia, estábamos aun muy lejos de haber agotado la consideración de las múltiples cualidades y méritos que la adornan.

Nuestros lectores conocen ya a Rodolfito ministro de gobierno de la provincia de Buenos Aires y síndico a sueldo del frigorífico Armour; diputado nacional y abogado a sueldo del frigorífico Armour; fundador de la política del contubernio e inspirador de la traición de los libertinos; futuro gobernador de Buenos Aires y liquidador de la quiebra de la Granja Blanca; amigable componedor de la disidencia demócrata de Córdoba y fraguador de los balances de Palma Hnos. y Cía., en los cuales aparecen cuatro millones de pesos en lugar de dos millones ochocientos mil.

Todas estas aptitudes parecerían agobiantes para cualquier mortal, pero no es así tratándose de una personalidad tan ubicua, compleja y promiscua como la del doctor Rodolfo Moreno (hijo) — nuestro estimado Rodolfito, — de la que pueden esperarse aun muchas y muy trascendentales tareas, y hasta edificantes como esta que va a verse.

Recordarán los lectores de LA VANGUARDIA que el ciudadano Miguel Guglielmotti, candidato del Partido Socialista a consejero municipal de Mar del Plata, se presentó hace poco ante el juez del crimen de Dolores acusando por delito de soborno de electores al señor Tomás Vignolo, líder conservador de la gran ciudad balnearia. El delito de soborno consistía en haber prometido dicho señor Vignolo obsequiar al electorado de Mar del Plata con 122 premios por la suma de once mil pesos para el caso de que los conservadores triunfaran en las elecciones de anteayer. Pues bien, el señor Vignolo, que aun no ha sido condenado por su delito electoral, pero que ya ha perdido la elección, antes de hacer público su ofrecimiento de los 122 premios al electorado de Mar del Plata, consultó a Rodolfito a fin de saber si su actitud constituía o no delito, y Rodolfito, con esa magnanimidad de alma y tolerancia de costumbres que todo el mundo le reconoce, declaró en forma inapelable que el ofrecer al electorado once mil pesos en 122 premios para el caso de que triunfe un determinado partido, no es delito. Y esta autorizada opinión de Rodolfito es el argumento que esgrimirá el señor Vital Brizuela Molina, procurador del delincuente Vignolo, para librar a éste de una sentencia condenatoria del juez del crimen de Dolores.

¿Quién podría negar que, como abogado electoral, Rodolfito se ha superado a sí mismo?

Aumenta en Italia el número de los que se evaden

A pesar de la rigurosa vigilancia que se observa en la frontera franco-italiana para impedir la emigración clandestina, han logrado escapar del ergástulo fascista para dirigirse a Francia, en el presente mes, arriba de trescientas personas. Esta cifra dice más que cualquier comentario acerca del enorme descontento que reina en los dominios de Mussolini.

Si malgrado la severidad con que se castiga toda tentativa de evasión, y a pesar de las penurias que acompañan esa clase de aventuras en pleno invierno, cuando los caminos están bloqueados por la nieve, hay centenares de personas que desafían todo peligro en busca de la libertad, es porque la vida es ya imposible en Italia y el despertar de ese pueblo está cercano.

Las medidas de rigor que, según se anuncia, acaba de tomar el gobierno, lo revelan también, con elocuencia meridiana. Agréguese que la desocupación va en aumento, y que el invierno agrava todas las consecuencias de la pésima situación económica, y se tendrá un fiel reflejo de las condiciones en que vive el pueblo italiano al entrar en el sexto año de la era fascista.

Para poner un dique al descontento, el señor Mussolini ha ideado un plan digno de su inconmensurable talento. Ha hecho construir, en un paso de los Alpes, una enorme empalizada de tres metros de alto por un kilómetro de longitud, disponiendo al mismo tiempo, a los efectos de una mayor vigilancia, que las oficinas de la aduana fueran trasladadas al lado del hospicio del Pequeño San Bernardo.

Pronto, si no viene antes la catástrofe que dé en tierra con el fascismo y sus "camisas negras", veremos levantarse alrededor de Italia una muralla como la que durante siglos mantuvo aislada de la civilización occidental el imperio chino.

El hombre en la plenitud de la vida

Por lo ardua que resulta la lucha por la existencia en los Estados Unidos, por lo tenaz de la competencia, y sobre todo porque cada vez van adoptándose más y más los sistemas de pensiones en las casas mercantiles e industriales, se discute con creciente interés de día en día el problema de precisar a qué edad es el hombre más idóneo, en qué época de su vida trabaja mejor y produce más. Recientemente se formó en Nueva York una sociedad, compuesta de hombres y mujeres de cuarenta años o menos, cuyo fin es el de tratar de convencer a los patrones de que un obrero o un empleado de más de cuarenta años puede aún competir con personas más jóvenes, y que tiene en su abono la experiencia y el buen juicio que a los jóvenes les falta todavía. El asunto es objeto de viva atención por parte de estudiantes y maestros, y la verdad es que en la estimación de sus aptitudes bastante airosas salen no ya solamente las personas de cuarenta años, sino hasta las sesenta o más.

Suele llamarse la atención sobre el hecho de que varios de los hombres a quienes se les considera como posibles candidatos para el cargo de presidente de los Estados Unidos en el próximo período administrativo, así como otros personajes prominentes en la vida pública, están ya bastante entrados en años. El señor Hughes, ex juez de la corte suprema, tiene 65 años; el vicepresidente de los Estados Unidos, Dawes, tiene también 65; el senador Norris, que acaso sea nombrado candidato por los progresistas, cuenta ya 70. El juez Gary, que hasta la fecha de su muerte, ocurrida no ha mucho, fué presidente de la Junta directiva de la United States Steel Corporation, murió de 80 años; el ex senador Depew, a los 93, se conserva vivito y coleando; Tomás A. Edison, el ilustre inventor, cuenta ya 80... y sigue inventando; el juez Holmes, de la corte suprema, tiene 86; Juan D. Rockefeller, juega al golfo todos los días, a pesar de sus 88 cumplidos; Elihu Root tiene 82; y así sucesivamente podrían seguirse citando ejemplos de hombres de los Estados Unidos que, en edad avanzada, siguen tomando parte activa en los asuntos públicos o particulares.

Y lo mismo pasa en otros países. El presidente Hindenburg, de Alemania, tiene 80 años, M. Clemenceau, 86, el general Foch, 76, sir Arturo Balfour, 89... y todavía juega al tennis. La América latina ofrece también notables ejemplos de hombres que, a edad bastante avanzada, están aún en pleno vigor físico y mental. El presidente Gómez, de Venezuela, por ejemplo, tiene 70 años, y el presidente Leguía, del Perú, pasó de los sesenta hace varios años. Sánchez de Bustamante y el maestro Enrique José Varona, de la isla de Cuba, a los 62 y 73 años de edad, respectivamente, siguen luciendo con esplendor las dotes de sus privilegiados intelectos.

Los cuatro grandes generales de la guerra ruso-japonesa — Oyama, Nodyu, Kuroki y Oku — pasaban ya de los 60, y en la guerra mundial todos los generalísimos de ambas partes combatientes — Hindenburg, von Bulow, Foch, Haig y Pershing — tenían ya 60 o se acercaban a ellos. En las letras y las ciencias se evidencia más aún la capacidad del hombre para dar sus mejores frutos después que ha pasado los 60. Juan Bigelow, a los 94 escribía afanosamente su "Retrospectiva", y Chevreul, el gran químico francés, estuvo en activa e idónea ocupación en su laboratorio hasta el día en que falleció, a la edad de 103 años.

Según opina el profesor Dorland, "con tal que la salud y el optimismo no le abandonen, el hombre de 60 años puede lograr éxito tan fácilmente como el hombre de 30. El ochenta y cinco por ciento de las cosas buenas las han hecho hombres de más de 50 años". La misma opinión expresa el señor Jaime A. Farrell, presidente de la United States Steel Corporation, que da empleo a 250.000 obreros y empleados y a varios miles de ingenieros y jefes. Opina el señor Farrell que "no puede emprenderse un negocio de mucha diversidad y técnica sin hombres de edad. Para dirigir y administrar se requiere experiencia. Se necesita tiempo para aprender, por ejemplo, los pormenores necesarios para conducir un negocio. El hombre es idóneo mientras pueda desempeñar la cotidiana tarea, ya con las manos, ya con el cerebro, ya con ambos. Todo negocio para lograr éxito requiere la constante atención del empleado, mucho trabajo y tiempo para ponerse al corriente del mismo. Muchos de nuestros mejores gerentes empezaron a trabajar en las fábricas de acero antes de cumplir los 15 años, y nunca han dejado de seguir aprendiendo a trabajar, ya con las manos, ya con la mente. El trabajo mantiene a la persona en actividad, llena de vigor y resistencia.

"El otro día — agrega — uno de nuestros más antiguos empleados se metió en un tren bien temprano por la mañana y fué a una ciudad vecina, donde sabía que había la oportunidad de realizar una venta; la realizó y regresó a su oficina a tiempo para empezar el trabajo diario, como de costumbre. Los muchos años de experiencia, su conocimiento de los materiales que se necesitaban y demás pormenores, facilitaron una transacción que al común de los jóvenes les hubiera exigido consultar con varios técnicos y prolongar una negociación que dos hombres de experiencia, el comprador y el vendedor, ambos de más de 60 años, ultimaron en pocos minutos".

Triunfo socialista en Alemania

Según despachos de Berlín, en las elecciones para renovar la dieta de Bruwick se ha producido un fuerte pronunciamiento hacia la izquierda que ha sorprendido desagradablemente a los elementos conservadores.

Aun cuando no se sabe todavía cuál es el resultado completo de la elección, los datos que se conocen son altamente halagadores para el partido socialdemócrata y dan la sensación de un gran triunfo.

Se sabe ya que los socialistas han ganado muchas bancas a costa de los nacionalistas, que perdieron en esta elección el cincuenta por ciento de los votos.

Pueden ir tomando nota los que vienen haciendo profecías pesimistas acerca del "fracaso" de la democracia social. Si el "fracaso" continúa en la forma que hemos venido informando de un tiempo a esta parte, nos declaramos satisfechos... y agradecidos a los malos profetas.

Basta de conservadores y de radicales: ha sonado la hora del socialismo

tractores por las autoridades militares y tenían asegurada la impunidad por parte de la policía y de la magistratura; mientras que sus adversarios eran desarmados y severamente castigados si intentaban la menor resistencia. Bien es cierto que esas ventajas no eran "sociales, oficiales ni académicas", pero son las que cuentan en la guerra civil. Y por otra parte, después de la "marcha sobre Roma" se volvieron oficiales. Todo eso es ignorado por Bernard Shaw, que cree que "los adversarios de Mussolini tenían las mismas posibilidades de éxito que él".

Bernard Shaw sabe que "la lira despótica vale tres peniques en moneda inglesa, mientras que el franco democrático no vale más que dos". Lo que no sabe es que antes que Mussolini viniera a "hacer orden en el caos" — esto es, entre enero y septiembre de 1922 —, la lira italiana valía, precisamente tres peniques, y que los gobiernos prefascistas habían estado dos años sin solicitar préstamos extranjeros. En julio de 1926, después de tres años y medio de régimen fascista, la "lira despótica" cayó a poco más de un penique y medio, y para restaurarla a su valor de 1922 el gobierno fascista solicitó en préstamo de los banqueros norteamericanos 300.000.000 de dólares.

Bernard Shaw escribe: "El asesinato de Matteotti no vale más como argumento contra el fascismo de lo que el asesinato de Tomas Becket vale como argumento contra el feudalismo". Los caballeros de Enrique II asesinaron a Tomás Becket, en la creencia de que ejecutaban la voluntad del rey, porque el rey había dicho: "¿No habrá quien me libre de ese fraile turbulento?" Pero fueron juzgados y sentenciados, y el rey mismo hizo penitencia pública. Por otra parte, Matteotti fué asesinado por orden del tesorero general del partido fascista. Y éste confesó a seis personas que la orden emanaba de Mussolini. Mussolini lo hizo beneficiar de una amnistía antes del proceso, y ahora ha vuelto a ser un prominente personaje del partido fascista. De haber conocido estos últimos hechos, es probable que Bernard Shaw no hubiera colocado los dos crímenes en el mismo nivel. La época sombría del feudalismo no ha producido a ningún señor Shaw para ensalzar al rey Enrique.

Bernard Shaw escribe: "Decirnos que ese éxito fué realizado asesinando a un diputado hostil y administrando aceite de castor a sus partidarios, es una cosa pueril". Los fascistas no mataron a uno, sino a tres diputados (Di Vagno, Matteotti y Améndola); aporrearon, maltrataron, hirieron, arrestaron, deportaron u obligaron a huir del país a unos cincuenta diputados; no asesinaron menos de mil partidarios de esos diputados; asaltaron, saquearon y destrozaron a millares de redacciones de diarios, imprentas y oficinas, almacenes de cooperativas, clubs, casas privadas, etc. Los amigos fascistas de Bernard Shaw no parecen haber dicho palabra de todo eso.

Bernard Shaw escribe: "La nación italiana acepta a Mussolini; algunos por falta de algo mejor, y otros con entusiasmo". Ignora la fracción de la nación italiana que no acepta a Mussolini ni por falta de algo mejor, ni con entusiasmo. El mismo Mussolini, en su discurso del 26 de mayo del año en curso, admite que existe en Italia una "generación imposible de conquistar". Dos años de guerra civil (1921-1922) y cinco años de terrorismo (1923-1927) no bastaron para domar esa generación fantástica. Un "tribunal especial para la defensa del estado fascista", formado por oficiales de la milicia fascista, de la primavera al otoño del año en curso, pronunció sentencias que suman 753 años de prisión, y sigue elaborando sentencias para siglos de detención. No menos de mil sospechosos políticos fueron internados en islas estériles o en aldeas remotas, sin proceso. Centenares de personas son detenidas diariamente y quedan incomunicadas mientras es del agrado de la policía. Y sin embargo, esta generación se obstina en no rendirse. Y es tan numerosa, que Mussolini no puede domarla por los métodos que empleara con Matteotti. No cuenta más que con la muerte por vía natural para verse libre de ella. "Esta generación — dice en su discurso del 26 de mayo de 1927 — será eliminada en un momento dado por las leyes de la naturaleza. Mientras tanto, los hombres jóvenes que reclutamos pasarán adelante". De esa generación molesta, Bernard Shaw no ha visto ningún representante durante la temporada de vacaciones que pasó en el hotel Regina, de Stresa.

No seguiré citando ejemplos. No reprocho a Bernard Shaw su ignorancia de los asuntos italianos. Sólo quiero hacer resaltar su ligereza al emitir juicios sobre asuntos que ignora completamente, y su fría ironía ante penas y sufrimientos que su inteligencia debería comprender, aún cuando su sensibilidad moral no es capaz de apreciarlos. Antes de terminar, pido se me permita atraer la atención del público inglés sobre un hecho que para Shaw quizás resulte entretenido. El texto de la carta de Bernard Shaw, como fué publicada por la prensa italiana, no corresponde al texto publicado por la prensa inglesa.

a) El texto inglés dice: "Mussolini implantó una dictadura... después de marchar sobre Roma con una fuerza de camisas negras que **un solo regimiento disciplinado, en manos de un gobierno competente, hubiera derrotado en cualquier momento.**" Las palabras subrayadas fueron suprimidas en la versión italiana. Los italianos deben creer que la "marcha sobre Roma" se ha realizado por un ejército invencible de 300.000 camisas negras, no por una chusma de unos miles de hombres, que hubieran podido ser dispersados fácilmente si las autoridades militares no hubiesen traicionado su juramento de fidelidad al rey y a la constitución, para ponerse de acuerdo con los jefes del movimiento. De modo que las únicas palabras de la carta de Bernard Shaw, que no son una insensatez, fueron suprimidas en el texto italiano, porque no se ajustan a la leyenda fascista.

b) El texto inglés dice: "Decirnos que el extraordinario éxito de Mussolini fué realizado **asesinando a un diputado hostil** y administrando aceite de castor a sus partidarios, es una cosa pueril... ¿Seguiremos chillando que el asesino de la libertad **y de Matteotti** tiene a Italia bajo el peso de su bota? Las palabras subrayadas fueron suprimidas en la traducción italiana. Matteotti ha desaparecido de la carta de Bernard Shaw, exactamente como desapareció él mismo de Roma en la noche del 20 de junio de 1924.

c) El texto inglés dice: "El asesinato de Matteotti no vale más como argumento contra el fascismo de lo que el asesinato de Tomás Becket vale como argumento contra **el feudalismo**". Y la traducción italiana: **"Nadie puede explotar el grito de guerra del asesinato de Matteotti, como habiendo sido éste deseado en las altas esferas, en un momento en que el fascismo era victorioso en toda la línea. Ese grito de guerra es contra toda lógica. Y aun cuando se pudiera explotar, no vale más como argumento contra el fascismo"... etc.**

Esta carta, por supuesto, no será publicada en la prensa italiana como la carta de Bernard Shaw. No le envidio ese favor".

CACHETS FUCUS
Contra el dolor de cabeza

Comisión de cultura de la Casa del Pueblo

Exhibición cinematográfica gratuita

El jueves 1o. de diciembre, a las **18.30, en el salón de la Casa del Pueblo,** se exhibirán las siguientes cintas:

1o. Las bellezas de Córdoba.
2o. El cultivo del arroz.
3o. Un viaje al Iguazú.
4o. El cultivo del cáñamo.

Cintas cedidas por la Dirección de laboratorios e investigaciones agrícolas del ministerio de agricultura.

El programa musical consistirá en un selecto repertorio ejecutado con un aparato "Víctor":

1o. El barquero del Volga, cantado por Chalapine.
2o. Las campanas, coro de mil voces por la Sociedad Coral de New York.
3o. La tarantela, cantada por Carusso.
4o. Coro de la 9a. sinfonía de Beethoven.
5o. Coros ukranianos.

Prácticas detestables

En Chacabuco, como en otros puntos de la república, las elecciones comunales dan pretexto a radicales y conservadores para hacer públicamente apuestas en dinero en favor de los diferentes candidatos.

"¡Mil contra cuatrocientos — reza un cartelito que tenemos a la vista —; a toda persona interesada, le apuesto 1.000 contra 400 pesos, ó 500 contra 250 moneda nacional, a que triunfa en las elecciones municipales del domingo 27 del corriente el candidato a intendente don Fermín Ruti. Se reciben apuestas hasta las 18 horas del día sábado. Los interesados deberán dirigirse por carta al señor S. B., oficina local de correos, dando nombre y apellido, calle y número de su domicilio, por donde se pasará luego con el fin de formalizar la apuesta que se indique aceptar."

No se puede descender más bajo en el desprecio de toda norma de pudor.

Para los políticos criollos una elección no tiene más significado que una carrera de caballos. Se apuesta al que va a ganar.

¿Ideas? ¿Programas? Eso no tiene interés.

Es verdad también, preciso es reconocerlo, que las facciones de la política criolla no merecen otra cosa, puesto que muchos de sus candidatos son... verdaderos cuadrúpedos.

LUCHA CONTRA EL BICHO DE CESTO

En Pehuajó el personal de la Defensa agrícola realizó el acto de la entrega de premios destinados a los educandos de las escuelas normal, provincial y de la ley Láinez que más se destacaron en la recolección de bichos de cesto, realizándose por tal motivo interesantes festejos presenciados por numerosas familias.

Pocas veces se han visto actos tan emotivos que realzaron elocuentemente la labor desarrollada por los escolares pehuajenses. La recolección total sobrepasó a seis millones de habitáculos. Se pronunciaron discursos alusivos, los que estuvieron a cargo de los directores de los establecimientos educacionales, cuyos alumnos entonaron el Himno nacional y cánticos escolares.

En nombre del ministerio de agricultura habló el comisario de la Defensa agrícola.

PERMISO DE PESCA

El titular de agricultura ha concedido a Juan Marganovich y Francisco Zabulones, permiso precario para pescar en los lagos de Colhué Huapi y Musters (Chubut), debiendo los recurrentes sujetarse a las disposiciones en vigor sobre la materia y a las que pudiere dictar al efecto la gobernación del citado territorio.

Mejora el estado sanitario del Africa Occidental

LONDRES, 28. — La Oficina de Colonias ha proporcionado algunos datos que indican que la región occidental de Africa ha dejado de ser la tumba de los blancos, porque en los últimos años se ha producido un mejoramiento general en el estado de salud del personal de empleados de la raza blanca que trabaja en esa región.

Durante el año pasado había allí 3.577 empleados y solamente murieron 31, y hace veinte años la proporción de defunciones era inmensamente mayor.

Fué colocada la quilla del nuevo crucero "25 de Mayo"

ROMA, 28 — Informan de Liorna que el jefe de la misión naval argentina en Europa, contraalmirante Galindez, colocó el primer remache en la quilla del nuevo crucero 25 de Mayo para la armada argentina.

VOTO GENERAL

A los afiliados que aún no han emitido su voto — Se recuerda a los afiliados que aún no han emitido su voto, que el escrutinio se realizará el 7 de diciembre próximo. Como faltan pocos días deben apresurarse a emitirlo.

A los afiliados que tienen derecho a votar y que no han recibido los formularios de voto — Se les hace saber que deben reclamar a los tesoreros de los respectivos centros por si es un olvido u omisión de los mismos. Si ello obedeciera a que el sobre se hubiera extraviado, se le expedirá de inmediato un duplicado.

Sobres devueltos por el correo — Se recomienda a los secretarios de los centros y a los afiliados que no han recibido el sobre con los formularios de voto, por haber sido éste devuelto por el correo, por mala dirección, se fijen detenidamente en las listas que a diario publica LA VANGUARDIA, a fin de comunicar el nuevo domicilio.

La Federación obrera de choferes es favorable a la limitación de los automóviles de alquiler

La Federación Obrera de Choferes ha elevado una nota al concejo deliberante y otra a la intendencia, solicitando la sanción del artículo que propone la comisión asesora de obras públicas, referente a la limitación de automóviles de alquiler.

Recuerda que en otra oportunidad se reclamó lo mismo, fundando el pedido en la necesidad de descongestionar el tráfico, y contemplando la productividad del trabajo de los obreros del volante.

En ese entonces, se dijo que el número de taxímetros había sufrido una progresión creciente en los últimos años, en razón de que al principio del desarrollo de la industria, el número reducido de coches afectados al servicio público, hacía muy productivo el trabajo de choferes, lo que atrajo el interés de gran número de personas, que sugestionadas por lo remunerativo del trabajo fueron radicando poco a poco al principio, y muy aceleradamente al fin, en estos últimos tiempos, sus pequeños capitales en ella, buscando ansiosamente la independencia individual con la propiedad de la herramienta de trabajo, muy legítima aspiración, que tuvo como consecuencia el desmesurado aumento de la lista de los propietarios de coches con taxímetro, hasta crear una situación general poco menos que insostenible y que amenaza con una crisis inminente que lo lleve a la bancarrota llenando de desolación y miseria a millares de hogares humildes.

La causa de lo dicho anteriormente — la superabundancia de los coches con taxímetros en la ciudad—, añade, fué debida a la gran liberalidad en las cuotas de pago con que los importadores de autos entregan los coches, movidos por el afán de mantener el absoluto dominio en el mercado, lo que, si bien no pasa de ser uno de los fenómenos de la economía capitalista en su lucha de predominio, resulta, pasando cierto grado, como se ha visto, muy perjudicial para muchísimas personas, en su casi totalidad padres de numerosa prole argentina.

En otros tiempos, un automóvil se compraba con muchas dificultades, pero servía durante muchos años de instrumento de trabajo a su propietario, y le proporcionaba medios holgados de vida. Actualmente se obtiene con facilidad la posesión de un auto, con una cuota inicial efectiva y firmando pagarés por el resto, pero sucede, en la generalidad de los casos, que antes de concluir el pago de las obligaciones contraídas, el auto, como por arte de encantamiento ha pasado de moda, porque las mismas casas importadoras, cambian anualmente sus modelos, explotando los gustos de nuestro público, amante siempre de la novedad, y que, no pocas veces prefiere la estética a la comodidad.

Luego dice: Respetamos todas las leyes de la nación, y nos encantan los grandes principios de libertad, sentados en el prólogo de la constitución argentina, pero creemos también que ellos deben ser aplicados con prudente relatividad, que impida resultados perjudiciales para los mismos habitantes del suelo de la nación, ya que ellos encaran el bienestar y felicidad de sus pobladores que deben dar por consiguiente la pauta de lo necesario.

Por esto creemos que no es posible permitir que continúe el progresivo aumento de autos con taxímetros en el radio de la capital federal, sin incurrir en el evidente peligro de llenar las calles de Buenos Aires de autos, que vagan durante largas horas del día y de la noche sin ganar lo necesario para el mantenimiento del coche y conductor. Como ya lo dijimos, con ello se congestiona cada vez más el tráfico de la ciudad, y se empeora la situación económica de toda la gran familia de los obreros del volante.

Medida prudente de gobierno será, pues, la de limitar el acceso a la calle a mayor número de coches de los que ya existen. A la tarea de regular la mejor distribución de las fuerzas humanas de trabajo, no se puede substraer un gobernante moderno, ya sea local o general."

Recuerda que tienen antecedentes nacionales lo que pide. Recuerda que en no lejana época, cuando todo el servicio de pasajeros era hecho por vehículos de plaza de tracción a sangre, ésta limitación existía. Los vehículos de alquiler estaban distribuídos por radios, y los constituían, Constitución, Once, plaza de mayo, Flores y Belgrano, distinguiéndose por el color de los faroles distintos para cada radio, los que a su vez tenían una determinada cantidad de números para el uso de cada cual. La única diferencia, pues, la constituiría la diferencia de tracción, lo que no cambia sustancialmente el hecho que permanecería idéntico. Lo que ya fué puede volver a ser, esta vez con mayor razón y fundamento, pues, es cosa demasiado sabida que de los coches habilitados para el servicio de taxímetros sobran cinco mil, a tan grande exceso se ha llegado.

Hechos diversos

Varios oficiales del escuadrón de seguridad se lucieron, sableando a un grupo de ciudadanos indefensos

Ayer se apersonaron a nuestra redacción, para relatarnos un brutal procedimiento de que habían sido objeto, por parte de varios oficiales de la guardia de seguridad de caballería, los jóvenes Francisco Di Giorgio, domiciliado en Rincón 438; José Coltorto y Guerino Mercurio, que viven en Moreno 1934; Roque Gurruchaga, con domicilio en Deán Funes 690, y Angel Lagos, que vive en Alsina 1665.

Nos refirieron los nombrados, a quienes acompañaba Rogelio Rodríguez, español, de 43 años de edad, peón, soltero, con domicilio en Moreno 1934, el cual presentaba una herida de sable en la cabeza y otra bajo el labio inferior, que anteanoche a fin de mitigar los efectos del fuerte calor reinante, se trasladaron a Palermo, junto con el expresado Rodríguez y otros amigos juntos, llamados Alejandro Pérez, domiciliado en Gavilán 2215; Héctor Ferraro, de 17 años, que vive en Moreno 1754; Tomás Bianchi y Alfredo Fernández.

Al regresar de la excursión, a eso de las 23.30 horas, después de doblar por la avenida Centenario y encaminarse por la de Casares, frente al cuartel del escuadrón se vieron de improviso expuestos a ser atropellados por un automóvil de la repartición policial, en el que acababan de efectuar un paseo un grupo de oficiales del mencionado escuadrón y un amigo de ellos vestido de particular, de nombre Alfredo Bernabó.

Los del grupo de peatones levantaron entonces las manos, como señalando al conductor del coche el peligro que corrían. Este ademan fué suficiente para que todos ellos fueran palpados de armas y luego sableados cobardemente, siendo el más entusiasmado en esa tarea el tal Bernabó, quien se apoderó del sable de un oficial y empezó a descargarlo a diestra y siniestra, al mismo tiempo que gritaba: "¡Son asaltantes!" "¡Querían robarnos!"

Uno de los golpes de sable que asestaban los bravos oficiales, alcanzó en la cabeza a Rogelio Rodríguez, produciéndole una herida que lo hizo rodar por el suelo y perder el conocimiento. No contento con ello, estando el herido en tierra, a modo de coz le aplicó un fuerte puntapié bajo el labio inferior.

Alejandro Pérez recibió un feroz golpe en un brazo y el menor Ferraro resultó con el sombrero partido de un sablazo y el saco cortado de arriba abajo por la punta del arma.

Naturalmente, ante la inesperada agresión, todos optaron por darse a la fuga, dejando el campo libre a los valerosos combatientes, los que tomaron prisionero a Fernández, y al herido Rodríguez, quienes de inmediato fueron internados en el cuartel. Al segundo se le condujo al hospital Fernández, de donde, después de practicársele la cura de primera intención, fué trasladado nuevamente a su alojamiento.

Recién a las tres horas de la madrugada de ayer, los dos detenidos fueron pasados a la comisaría de la sección 23a., acusados por Bernabó de haberlo pretendido "asaltar y robar en compañía de una banda que desapareció".

No tardaron los presos en poner las cosas en su lugar y confundir a su acusador, comprobándose que todo había sido obra de una ofuscación del momento, por lo que se les puso en libertad una hora después.

Las víctimas de este verdadero atentado, fueron citadas ayer de tarde en la seccional expresada. Allí expusieron en todos sus detalles lo ocurrido, ante el auxiliar Ricardo Muñoz, quien tiene a su cargo la instrucción del correspondiente sumario, con intervención del juez en lo correccional de turno.

El herido fué examinado por el médico de policía, doctor Zapiola, quien comprobó las lesiones que presentaba.

Ahora se espera que la superioridad tome a su vez la intervención debida y levante un sumario, a objeto de establecer responsabilidades e individualizar a los arrastrasables, autores de la barrabasada.

Chocaron violentamente dos tranvías

Una pasajera resultó herida de gravedad

En el cruce de las calles Córdoba y Reconquista, se produjo ayer un violento choque entre dos tranvías de la empresa Anglo Argentina.

A las 12.30 horas aproximadamente, marchaba en dirección al sur, por la segunda de las expresadas arterias, un tranvía de la línea 24, en tanto que por la calle Córdoba, hacia el este, circulaba a gran velocidad un coche de la línea 64.

Ambos vehículos estaban repletos de pasajeros y, al encontrarse en dicho punto, el segundo embistió al primero con tal violencia, que los dos salieron fuera de las vías, en medio del estrépito producido por las ventanillas y vidrios que se hicieron añicos.

El accidente ocasionó gran alarma entre los pasajeros, especialmente las mujeres, varias de las cuales se desmayaron.

Muchos de ellos resultaron contusos, pero una señora, que había perdido el conocimiento, fué llevada de inmediato a la Asistencia pública, en razón de requerirlo así la gravedad de su estado.

En el consultorio central se estableció que la aludida presentaba heridas y contusiones en la cabeza y la fractura del brazo izquierdo. Una vez que la víctima hubo reaccionado, se pudo averiguar su nombre. Manifestó que se llamaba Blanca N. de Sáenz, española, de 30 años de edad, casada.

La policía de la sección 1a., que instruye el sumario de práctica, detuvo preventivamente a los guardas y motormans de los tranvías.

Se trata ahora de averiguar si hubo otros heridos, pues los pasajeros se retiraron a sus domicilios una vez producido el accidente.

Otros accidentes del tráfico

En la calle Rivera, frente a la casa señalada con el número 1897, Gaspar Bárcena fué atropellado por el automóvil de alquiler que manejaba Urbano Durand, el que le produjo lesiones graves en la cabeza.

Con intervención de la policía de la sección 29a., la víctima fué llevada al hospital Durand, donde quedó en asistencia.

—José Lagos, español, de 25 años de edad, al descender de un tranvía que marchaba por la calle Paraguay y Humboldt, cayó al pavimento, y en esa circunstancia fué atropellado por otro tranvía que circulaba en dirección opuesta. La víctima sufrió lesiones de importancia en distintas partes del cuerpo.

—En la intersección de las calles Venezuela y Deán Funes, chocaron un tranvía de la compañía Lacroze con otro de la línea 18 de la empresa Anglo Argentina. A consecuencia de la colisión, Manuel González, guarda del primero de dichos vehículos, cayó al pavimento y resultó con contusiones en la cabeza y en las piernas.

—Frente al número 2295 de la calle Garay, un automóvil que guiaba Severino Núñez embistió al transeunte Miguel Lázara y le produjo una herida de cierta consideración en la cabeza. La policía de la sección 18a. hizo conducir a la víctima al hospital Rawson.

Grave percance a una señora

Anoche, a las 21 horas, en el cruce de las calles Almirante Brown y Aristóbulo del Valle, un tranvía de la empresa Anglo Argentina, que circulaba a cargo del motorista Francisco Herrera, atropelló a Teresa de Dota, uruguaya, de 40 años de edad, casada, domiciliada en la casa que lleva el número 474 de la segunda de las expresadas arterias.

La víctima, que sufrió lesiones graves en la cabeza, fué internada en el hospital Argerich, a requerimiento de la policía de la sección 24a.

Efectos del alcohol

Faustino Marcelo Crespo, hallándose saturado de alcohol, ayer de madrugada promovió un descomunal desorden en un festival danzante que se realizaba en el salón situado en la calle Sáenz Peña 242.

El encargado llamó entonces al agente Fidel García, de la sección 6a., para que interviniera, y al acudir, éste fué agredido a puñetazos por el beodo.

Crespo fué llevado finalmente a la comisaría, donde se le instruye sumario por desacato y atentado a la autoridad.

CORO DEL PUEBLO

Hoy, martes, sus componentes deberán reunirse para efectuar el ensayo de costumbre, a las 20.30 horas.

Ruégase a todos los coristas asistan puntualmente.

A los agentes de LA VANGUARDIA

se le recomienda envíen su liquidación de cobranzas antes del 30 del corriente mes.

Los giros y cheques deben enviarse a la orden de la sociedad anónima Editora "La Vanguardia".

V|29|11. LA ADMINISTRACION.

Toque El Callo Con
El Líquido Maravilloso
"Gets-It"
obra como anestésico
Acaba con el dolor en 3 segundos
Obra como por arte de magia sobre cualquier clase de callo, por viejo que sea, en dondequiera que esté o por mucho que duela. Con un toque desaparece el dolor. Es casi increíble. Luego el callo se encoge y desaparece. Es un método basado en principios científicos, que usan millones de personas, tales como bailarines, andarines, actores y médicos. Desconfíe de las imitaciones. Obtenga el verdadero "Gets-It". De venta en todas partes. Su costo es insignificante. "Gets-It," Inc., Chicago, E. U. A.
—GETS-IT—

CIGARRILLOS
43
de 20
30-40 cts
PICCARDO & Cía. Emp.
LIBRES DE TODO TRUST

Federación Socialista de la Capital

Ha organizado una conferencia que se realizará mañana miércoles, a las 18 horas, en Florida y diagonal Norte.

Tema:

ASUNTOS TRANVIARIOS

Oradores: diputado **JOAQUIN COCA** y concejales **ALEJANDRO CASTIÑEIRAS** y **AMERICO GHIOLDI.**

Movimiento Gremial

Sigue firme el conflicto de la Unión Gastronómica Argentina con el restaurant "La Josefa" de La Plata

Uno de los patrones recibió ayer a una comisión del sindicato

Continúa firme el conflicto entre la Unión Gastronómica Argentina (sección La Plata) y los dueños del recreo y restaurant "La Josefa", del que informamos en nuestro número anterior.

INFORMACION OFICIAL DE LA U. G. A.—

Ayer por la tarde concurrimos al local de la Unión Gastronómica Argentina, en La Plata, donde conversamos con varios asociados recogiendo la siguiente información que nos suministró el secretario de la mencionada institución:

Una delegación del sindicato se entrevistó en el día con uno de los patrones, quien le manifestó que pasara nuevamente en el día de hoy a los efectos de tratar de arreglar el conflicto.

Desempeñan el papel de crumiros Juan Rotger y Rodolfo y Alicio Ubaldini. Estos se opusieron últimamente a la unificación del gremio.

Un cocinero que había llevado con engaños para trabajar en el negocio en conflicto, se retiró una vez que se dió cuenta del feo papel que se le quería hacer desempeñar.

Mañana publicaremos el pliego de condiciones pasado por la U. G. A.

UN COMENTARIO

Por nuestra parte agregamos como comentario la nota pintoresca que se ha producido con motivo de este conflicto.

El gerente de "La Josefa", Ernesto Baliño, hermano del interesado en el negocio, José P. Baliño, ha escurrido el bulto, en estos últimos días, pretextando su opinión favorable al reclamo obrero.

La maniobra no es nueva. Espera que pase la tormenta para terminar el corto descanso y reanudar sus actividades en la dirección del establecimiento, en una de cuyas dependencias permanece todo el día con su familia.

Por ahora ha delegado el bulto a uno de los patrones.

En esta clase de maniobras los libertinos son muy duchos. Como los conocemos, ponemos en guardia a los trabajadores para que no sean víctimas de alguna mala sorpresa.

COMISION SOCIALISTA GREMIAL

ASAMBLEA DE AFILIADOS AGREMIADOS PARA SU RENOVACION

El último congreso nacional del Partido Socialista modificó los estatutos de la Comisión Socialista Gremial, en el sentido de que para pertenecer a ella se debe ser afiliado al Partido y agremiado al respectivo sindicato.

La comisión y el Comité Ejecutivo han considerado que la renovación de la Comisión Socialista Gremial debía realizarse a raíz de esa reforma por medio de una asamblea de afiliados agremiados, a la que podrán concurrir todos los compañeros que reunan dichas condiciones.

En consecuencia, se convoca a una asamblea que se realizará el viernes 2 de diciembre próximo, en la Casa del Pueblo, local de las agrupaciones socialistas de oficio (planta baja), en la que podrán tomar parte todos los afiliados al Partido Socialista que presenten el carnet al día con la tesorería y el sindicato en las mismas condiciones.

La votación será por lista secreta, pudiéndose votar por once miembros, que es el número de compañeros que componen la Comisión Socialista Gremial en pleno.

Controlarán la entrada al salón y todas las operaciones de la votación y el escrutinio, los secretarios y tesoreros de las Agrupaciones Socialistas de Oficio. — Joaquín Coca, secretario general.

Confraternidad Ferroviaria

(Sección Mendoza)

COMISION PRO HOMENAJE A LAS VICTIMAS FERROVIARIAS DE ALPATACAL

Esta comisión, que se propone hacer construir un mausoleo en el cementerio local como homenaje a los ferroviarios que perecieron en la catástrofe de Alpatacal, ha recibido hasta la fecha las donaciones siguientes:

Presidente de la Nación, don Marcelo T. de Alvear	$ 200
El ministerio de obras públicas de la nación	„ 100
El ministerio de agricultura de la nación	„ 200
Gobernador de la provincia de Mendoza, D. Alejandro Orfila	„ 1000
Casa Iriarte y Cía., B. Aires	„ 100
Revista "Caras y Caretas"	„ 100
Viñedos y bodega Arizu	„ 50

ASAMBLEAS Y REUNIONES GREMIALES

Para hoy

Carpinteros, ebanistas, aserradores y anexos. — Asamblea general a realizarse hoy martes, a las 17.30 horas, en Loria 1194, para tratar el siguiente orden del día: Acta anterior; Huelga Pereyra Iraola; El clise de la F. O. R. A. ¿debe ser abolido?; Informe de secretaría; Asuntos varios.

Lavadores de Autos y Anexos

Secretaría: Valentín Gómez 3007

Hora es ya que abandonemos la apatía — dice una nota de este sindicato — que nos corroe y paraliza nuestras actividades, hora que recapacitemos sobre nuestra mísera situación de explotados y oprimidos; hora, también, de que, aunando voluntades, ofrezcamos a las fuerzas revolucionarias, no sólo el concurso individual de unos cuantos, sino la armónica y cohesionada voluntad de una organización obrera fuerte y vigorosa.

Para cambiar impresiones, para estudiar el orden del día que os presentamos o aquellos otros problemas que vosotros creáis debe estudiar y solucionar el gremio, llamamos a todos los compañeros lavadores a la asamblea general a realizarse el jueves 1o. de diciembre a las 16 horas, en el local, Loria 1194, para tratar el siguiente orden del día:

Acta anterior; correspondencia; balances; asuntos varios.

Esperamos vuestra presencia.

Comité pro cumplimiento de las leyes obreras y supresión de las agencias de colocaciones

CONFERENCIAS PUBLICAS

Proseguiendo la campaña por el cierre de las agencias de colocaciones, este comité organiza para el jueves 1o. de diciembre una conferencia pública, en la plaza Libertad, a las 17 horas.

Han sido designados para hablar en este acto los compañeros Manuel R. Mattos, Aurelio Hernández y Felipe Gauna.

En todos estos actos los temas a tratar serán: "El problema de la desocupación y el cumplimiento de las leyes obreras".

FEDERACION GRAFICA BONAERENSE

Los conflictos en el gremio

Prosigue con el mismo empeño la huelga del personal de Rosso

Esta institución nos envía los siguientes comunicados:

A dos semanas del conflicto, en un ambiente de resolución enérgica y pensada, los obreros en lucha se mantienen en huelga dispuestos a proseguirla, seguros que su esfuerzo es necesario para vencer a la intransigencia de los industriales, que impotentes apelan a todos los recursos de fuerza para quebrar a este simpático movimiento, al que el gremio sigue de cerca.

Grato nos es manifestar que está en libertad el compañero huelguista Hernan Bacigaluppi. Este, como se recordará, fué víctima de una celada de los patrones al querer hablar con un crumiro. Este sujeto, demostrándose deseoso de sostener una conversación, lo invitó a su domicilio, y luego, en la propia casa, pretendió cobardemente agredirlo con otras personas; pero las cosas sucedieron al revés y contestada como correspondía esa agresión, tuvo que ganarse a la calle y perseguido por la policía se le detuvo y se le ha procesado por una serie de "delitos" muy al paladar de los señores Rosso y Cía., con el santo propósito de hundirlo en la cárcel.

Preso nuestro camarada, una semana entre el palacio de justicia y el departamento de policía, ha recuperado la libertad, merced a las activas gestiones del doctor José E. Pfleger.

El crumiro que se prestó a esa miserable celada, es el sujeto Armando Scarone, maquinista de imprenta. Individuo registrado como socio en la Federación solamente de diciembre 1918 a mayo de 1919.

Sobre tres crumiros rederados, que de un comienzo del conflicto se quedaron trabajando, hemos nombrado al litógrafo Maximiliano Lavalle.

Un excelente compañero asociado que trabaja en la casa Alejandro Bianchi como transportista litógrafo, aun cuando se llama José Lavalle, no tiene parentesco con el nombrado; nos pide tratemos de recalcar bien, que nunca ni por nada quiere se le pueda confundir con ningún crumiro.

Al hacer esta aclaración, satisfácenos la diferencia de apreciación de un obrero consciente, frente a la desdorosa del otro, que debiendo probar su consecuencia societaria en momento de lucha, ha preferido quedarse con los patrones.

A propósito del retiro de herramientas del taller por parte de algunos compañeros huelguistas, debemos significar que los crumiros son de todo: lo demuestran no sólo al traicionar la lucha de los huelguistas, sino también al posesionarse de cuanta herramienta cae en su manos. En la huelga de Rosso, con la complacencia de los que están al frente del taller en conflicto, se ha podido notar por algunos compañeros que han ido a retirar sus herramientas que ellas no están como deberían. Han sido robadas y nadie hay que se responsabilice de estos hechos.

Queremos creer que la venganza de los industriales no debe llegar tan bajo que se permita que estos hechos se repitan con otros obreros del taller. No hay duda que la substracción de esos pequeños elementos de trabajo, corresponde de hecho a la dirección del establecimiento que es quien debe responder en este caso.

Empero, sirvan de enseñanza estos propios hechos. Los obreros, en cada uno de los detalles de la lucha, deben sacar enseñanzas para saber encauzarlas en la propia experiencia.

Varsi Hnos.

En pie se mantiene este conflicto huelguista. Mientras sea posible, la organización, en tanto los obreros afectados tengan disposición para proseguirlo, ha de continuarlo para hacer sentir a estos industriales cuánto vale la intransigencia que los ha llevado a mantenerse tercos y reaccionarios al principio de justicia que entrañaba la reincorporación de dos obreros despedidos.

Se ha solucionado satisfactoriamente el conflicto huelguista en la casa Krasilovsky y Pertzovsky

¡HA TRIUNFADO EL PRINCIPIO DE ORGANIZACION Y LAS 44 HORAS DE TRABAJO!

Después de sostenerse esta huelga, casi dos meses de lucha, con la connivencia de los industriales, de la Federación Gráfica Bonaerense y de los obreros efectados, contando con la buena voluntad de los señores Krasilovsky y Peryzovsky, se ha convenido por ambas partes en dar por solucionado el conflicto con el siguiente acuerdo:

1o. Despido del obrero maquinista que está actualmente trabajando en la máquina grande, que había impedido la solución satisfactoria del entredicho hasta el presente.

2o. Mantenimiento de las 44 horas semanales de trabajo.

3o. Reconocimiento del reglamento de trabajo y tarifa de salarios de la Federación Gráfica Bonaerense.

Como se ve, es una franca transacción se ha llegado, por lo cual es de esperar que los industriales han de llamarse a su leal cumplimiento para satisfacción de todos.

La organización, al dar por solucionado el conflicto, al advertirlo a las organizacmiones israelitas, les agradece su colaboración solidaria.

Pro campaña electoral

EL 31 DE DICIEMBRE

GRAN FESTIVAL Y BAILE

EN LA

"CASA DEL PUEBLO"

Confederación Socialista Deportiva.

DE SANTA FE

LA JORNADA LEGAL DEL TRABAJO

Protestas obreras por exclusiones irritantes

Desde el 24 del mes corriente está en vigencia en la provincia de Santa Fe la jornada máxima de 8 horas.

Con tal motivo, varias compañías, entre ellas la Compañía general de tierras "La Forestal", la Compañía Argentina de materias colorantes y Compañía Swift de La Plata, y aún el Consejo general de higiene de la provincia solicitaron, teniendo en cuenta la disposición pertinente, que sean exceptuados del régimen de la ley sobre jornada máxima de 8 horas o 48 horas semanales, los negocios de farmacia, fábricas de tanino e industrias frigoríficas establecidas en el territorio de la provincia.

El P. E., después de estudiar a su manera las solicitudes elevadas, ha resuelto, ya que la ley lo faculta, "considerar exceptuados del régimen sobre jornada de trabajo el personal de farmacia, fábricas de tanino y frigoríficos establecidos en el territorio de la provincia".

Este decreto ha sido muy mal recibido por los obreros de "La Forestal", fábricas de tanino, de frigoríficos, quienes han sido privados de los beneficios de la flamante ley, pues en virtud del mismo deberán trabajar la jornada que fijen las compañías o los patrones.

Grandes deben ser los beneficios que estos traficantes de la política primitiva deben haber palpitado, en estos momentos en que los intereses supremos del país son postergados por los politicastros que la desgobiernan... para resolver a gusto y paladar sus cuestiones personales.

La Sociedad Industrial de Santa Fe solicitó, por su parte, al P. E. prorrogara la vigencia de esta ley, cosa que no está dentro de sus facultades, puesto que la misma establece el término en que se ha de poner en vigor. Por un decreto dado a conocer el 26 del corriente, no se hace lugar a lo solicitado, invitándosele a la citada sociedad a que concrete los casos en que la aplicación de esa ley cause perjuicios o inconvenientes.

Con referencia al decreto mencionado anteriormente, el diario "Santa Fe" publica el suelto siguiente:

LOS OBREROS DE LA FORESTAL, FABRICAS DE TANINO, DE FRIGORIFICOS Y OTROS HAN RECIBIDO MUY MAL LA EXCEPCION QUE SE LES HACE DE LA JORNADA DE 8 HORAS—

Por un decreto dado a luz ha unos días, el gobierno de la provincia exceptúa del régimen, establecido de la jornada máxima de ocho horas, a la poderosa empresa La Forestal, fábrica de tanino, frigoríficos, farmacias, etc. Vale decir, en tales establecimientos los obreros se hallarán obligados a trabajar la jornada que fijen las compañías o los patrones, sin atenerse a la ley de ocho horas de trabajo, recientemente puesta en vigor. No alcanzamos a percibir los alcances del referido decreto. La ley estableciendo la jornada máxima de ocho horas, ha tenido por objeto el que los trabajadores no sean objeto de abusos, garantizarlos en su trabajo, el que no haya nadie, compañía o patrón, que los haga trabajar más horas por un mismo salario o por un salario mayor o menor. Es ya un postulado de la doctrina sociológica de que los obreros no deben trabajar más que las horas indicadas en esa jornada, por higiene, por cultura, por salud de la raza. A tal postulado responden las leyes del trabajo en todos los pueblos cultos del mundo. Aquí, en nuestra provincia, creímos que la idea del legislador no había sido otra. Pero nos hemos equivocado o nos ha equivocado, mejor dicho, el poder ejecutivo. Es que exceptúa de la ley, precisamente, a los obreros que más merecen de ella, como lo son, verbigracia, los que trabajan en La Forestal, en las fábricas de tanino, en los frigoríficos, etc. Es inconcebible. Si se tratara de otros trabajadores, aún tendría cierta explicación. Pero no de esos, puesto que las labores que realizan son extraordinariamente ingratas.

Lo único que ha de haber ocurrido, es que la gran empresa La Forestal y otras compañías, le han llamado la atención al gobierno, solicitándole la exclusión de la ley, y el gobierno, complaciente de suyo, no ha tenido inconveniente en hacerles casos. ¿Que para ello ha debido alterar el principio de higiene, de salud, de cultura, contenido en la ley? Y bien, la alteración queda hecha merced a su decreto. No hay más. Pero las cosas, seguramente, no han de quedar ahí. Los obreros, injusta, arbitrariamente excluídos de las ventajas de la ley, han de promover más de un conflicto, amén de apresurarse a ir en contra de la política gubernativa. Mal se compagina esto con la propaganda de ciertos voceros del oficialismo, de estilo favorable a los trabajadores. ¿Dónde está la parte lógica del decreto y de la teoría a que hacemos mención? No la encontramos por parte alguna.

Gestor el gobierno del mayor número de votos ciudadanos, se ha comportado muy inhábilmente en la hora de ahora al exceptuar de la ley a núcleos poderosos de trabajadores, como lo son los de las fábricas aludidas.

Experimentará las consecuencias muy merecidamente".

TRABAJO NOCTURNO EN LAS PANADERIAS—

Un grupo de obreros panaderos formuló una denuncia hace unos días sobre la posibilidad de que los propietarios de panaderías implantaran el trabajo nocturno, haciendo caso omiso de la ley prohibitiva en vigencia y contando con el apoyo oficial, a cambio de cierta contribución electoral.

Estos trabajadores conscientes, dignos defensores de la justicia, estarían dispuestos a plantear un grave conflicto si se violara la ley que los protege.

Por otra parte, es triste confesarlo, muchos obreros sin tener en cuenta los beneficios insospechados que reporta la conquista alcanzada, siguiendo quien sabe qué propósitos no temen las pera-

COMISION SOCIALISTA GREMIAL

MES DE PROPAGANDA

HOY MARTES, A LAS 21

Agrupación Socialista Gráfica. — Oradores: Pedro Pucheu y Pedro G. Porcel, en Independencia y B. de Irigoyen.

MAÑANA MIERCOLES, A LAS 21

Agrupación Socialista de la Construcción. — En avenida San Martín y Cayena. Oradores: Domingo Marino y Miguel Navas.

Agrupación Socialista de Empleados de Comercio

MISION DE LAS AGRUPACIONES GREMIALES EN LA PROPAGANDA POLITICA

Sobre este tema se disertará el jueves 1o. de diciembre, a las 21 horas, en el local de las agrupaciones (Casa del Pueblo), auspiciada por la institución del epígrafe.

U. Transportadores de Reses

ASAMBLEA

La comisión directiva de esta entidad, ha convocado a sus asociados a la asamblea general, que tendrá lugar el miércoles 14 de diciembre, en el local de la calle Rivadavia 8334, a las 18 horas.

En esta asamblea se han de considerar los siguientes asuntos:

Lectura de dos actas anteriores; balance; movimientos de socios; actuación de la comisión designada por la asamblea del 27 de octubre ppdo., para tratar sobre reformas del edificio social, Rivadavia 8334; elegir, de acuerdo al artículo 7 del estatuto: un protesorero, cuatro vocales, tres suplentes y un revisor de cuentas, en reemplazo de un fallecido; pedido de expulsión del socio Domingo Vaini; asuntos varios.

Para la primera convocatoria se pasará lista a las 19 horas en punto, y si no hubiera número, se esperará hasta las 20 horas, en que se volverá a pasar lista y procederá de acuerdo al artículo 43 del estatuto.

Asociación O. de Socorros Mutuos

SAAVEDRA 650

En esta sociedad, constituída y administrada por trabajadores, tienen cabida todas las personas de ambos sexos, desde 4 hasta 55 años de edad.

Unión Telefónica 47 Cuyo 2701

Sección Sanitaria y Asistencia de Enfermos, calle Martín Fernández s/n, REMEDIOS DE ESCALADA, de 14 a 18 horas.

Asociación Trabajadores del Estado

CONFERENCIA PUBLICA

Mañana miércoles 30, a las 17.30 horas, en Azopardo y Belgrano, organizada por esta entidad se realizará una conferencia pública sobre problemas de la organización de los obreros del Estado, las 44 horas de trabajo semanales y la mensualización de los mismos.

Obreros Curtidores

Esta entidad nos pide publiquemos lo que sigue:

El gremio de curtidores de los Mataderos de Liniers queda convocado para la asamblea que se realizará hoy martes, a las 18 horas, en el local social Jachal número 2416, y donde se tratarán asuntos relacionados con nuestro movimiento y otros de no menor importancia.

Hacemos saber a todos los trabajadores organizados que desde hace un mes estamos en conflicto con los dos funestos capitalistas Otero Hnos., con saladero en Avellaneda, y Casimiro Gómez, con curtiembre en esta capital.

Los traidores de nuestro movimiento son: Santos Calvo, Domingo Calvo, Saturnino Calvo, Ernesto (el "gallego"), Luis Amoretti, Gumersindo Savorido, Celso García y Segundo Martínez. Todos estos, lavadores de cueros.

Los camiones que traicionan son: números 17 y 192, con patente de Matanza, y número 727, San Martín.

Además los camiones números 369 y 427, con patente de Matanza.

Recordamos a los curtidores organizados que en lo sucesivo y hasta que no se solucione el conflicto, se abstengan de cargar dichos camiones, para no hacer el triste papel de crumiros, como los que nos están traicionando.

Luchar con fe y sin miedo, compañeros, y ser disciplinados, que la unión nos hará fuertes y nos llevará al triunfo, que con sobrada justicia nos pertenece. Os hacemos este llamado y os recomendamos que no faltéis ni un solo hombre a la asamblea, donde un delegado de la U. O. L. dará una conferencia.

Obreros en Calzado

REUNION EXTRAORDINARIA DE LA COMISION ADMINISTRATIVA

Consecuentes con la resolución del viernes último, para tratar asuntos relacionados con la marcha del conflicto con la casa Crisci, la C. A. se reunirá extraordinariamente hoy martes, a las 18 horas, en nuestra secretaría Méjico 2070. Se encarece a los compañeros de la C. A. concurran con puntualidad. Esta es única invitación.

Los huelguistas también quedan citados para la misma hora.

Cigarrillos "Combinados"

Se imponen por su excelente calidad, sabor y paladar

Liga habana de 0.20 y 0.30

Mezcla de habano y egipcio de 0.30 y 0.40

AGUA MINERAL SALDAN

DIURETICA-DIGESTIVA

ANCHORENA 1440 — U.T. JUNCAL 6245

Grietas y ampollas.

Estos males aparecen frecuentemente en las personas que caminan mucho, que sudan excesivamente de los pies o que usan botines ajustados.

Para suprimir estas dolencias, que si bien son de poca importancia, impiden caminar con soltura, basta tomar por las noches un baño de pies caliente donde se ha disuelto un puñado de

Tarborats

Sales Sanativas

verdadero baño oxigenado que remoza los pies aún en los casos más rebeldes.

Tarborats da una sensación de alivio asombroso, hace desaparecer en pocos días los peores males de los pies.

En todas las farmacias a $ 2.60 el paquete para varios baños.

Farmacia Franco-Inglesa

La mayor del mundo

Sarmiento y Florida Buenos Aires

Discusión pública sobre la ley de jubilaciones ferroviarias

"La Fraternidad", revista de la sociedad del mismo nombre, ha iniciado una encuesta entre los militantes del gremio sobre el tema de que informa el título. Contestando a ella, el compañero Francisco P. B. Poderoso, director obrero de la Caja Ferroviaria, ha escrito el artículo que reproducimos:

Las primeras colaboraciones publicadas en nuestra revista reafirman mi convicción en cuanto a lo oportuna e interesante que puede ser para el gremio la discusión de un tema tan importante, como el de la Caja de Jubilaciones. Entendiéndolo así, me adelanté a plantear la cuestión de fondo, insinuando la conveniencia de que los compañeros encararan el asunto bajo el aspecto fundamental que, desde luego, no puede ser otro que la base financiera.

Para apreciar aproximadamente, sino con exactitud, las posibilidades de estabilidad de la Caja, es necesario comparar la legislación respectiva de otros países, sacando conclusiones precisas del estado financiero a que hayan llegado las cajas análogas cuyo funcionamiento data de muchos años anteriores a la nuestra.

No debemos olvidar que nuestra ley de jubilaciones tiene un aspecto, quizá único en esta clase de entidades, el cual consiste en la aplicación retroactiva para la concesión de beneficios, de manera que habiendo empezado a formarse el fondo de la Caja con los aportes iniciados en Octubre de 1915, deben acordarse beneficios a los que cesaron en sus actividades con posterioridad al 1o. de enero de 1913, casi tres años antes. Esa sola disposición, forzosamente debe producir un fuerte déficit, a cargo de los actuales contribuyentes.

Sancionada la ley 10.650, con algunas deficiencias si se quiere, vino luego su reforma por la ley 11.308, cuyas disposiciones no pueden menos que aumentar considerablemente el déficit actuarial ya calculado en base a la ley 10.650. A pesar de ello, surgen con alarmante precipitación, los proyectos de reformas ampliatorias de beneficios cuya única finalidad práctica parece que fuera acelerar el derrumbe de la Caja. Y por desgracia muchos compañeros ferroviarios no parecen entenderlo así. Se dejan llevar por una corriente malsana de demagogia. Piensan más en la holganza a corto plazo que en su propio porvenir y el de sus hijos y se dejan arrastrar por la ilusión de que puede transcurrir la mitad de su existencia a costa de los demás.

Es evidente que en un problema tan importante, no pueden hacerse apreciaciones con términos medios, pero entendámos bien primero, qué es lo que consideramos términos medios. Para mí lo son todo aquello que se refiere a detalles, muy atendibles, si se quiere, pero que no afectan lo fundamental. Considero que lo fundamental es pronunciarse clara y categóricamente sobre los siguientes puntos: ¿Debe mantenerse el límite de edad y años de servicios actual? ¿Debe mantenerse el porcentaje actual y los años de servicios para obtener jubilación por invalidez? ¿Deben continuar siendo vitalicias las pensiones en todos los casos y para todos los que actualmente tienen derecho a ellas?

No es menos interesante la cuestión de la jubilación mínima, como también la pensión, pero si esto ha de sostenerse con calor, habría que conservar buena parte de las energías para conseguir previamente el salario mínimo, con lo cual surgiría por sí sola la pensión y la jubilación mínima en forma equivalente a los aportes y desde luego, con mejor resultado financiero para la estabilidad de la Caja.

En cuanto a la obtención de mayores recursos ya hice algunas consideraciones en mi artículo anterior y, por consiguiente, omitiré entrar en ese aspecto de la cuestión por el momento.

No agregaría una palabra más en esta oportunidad si no considerara necesario aclarar algunos conceptos en una de las colaboraciones publicadas en el número 393 de la revista, advirtiendo que no lo hago porque considere heridas mis susceptibilidades, sino porque es necesario ajustarse a la verdad y no echar sombras sobre nadie, formulando interrogantes y contestándolos equivocadamente.

En la colaboración a que me refiero existe un error cuando se dice "...pero ese criterio ya no se sostiene cuando el causante goza de una jubilación superior a los $ 100 mensuales, se reduce una boca, se reduce entonces la mitad del importe". No es exacto. Cualquiera que sea el monto de la jubilación hasta $ 200, la pensión mínima es de $ 100, salvo en los casos de retiro voluntario, que no están comprendidos en la definición que hace el art. 40 con respecto a pensión mínima y por consiguiente, sólo le corresponde la mitad de la jubilación, cualquiera sea su monto. Tampoco perciben $ 100 los comprendidos en el art. 49 a quienes les corresponde un 10 o|o menos.

Este pequeño error puede atribuirse a confusión de copia o redacción, pero hay otro de mayor trascendencia que parecería puesto de ex profeso. Se trata del siguiente párrafo. "Los encargados de vigilar el cumplimiento de la misma, y de aplicarla en la forma que corresponde, tanto en la forma de gestión, otorgamiento, etc., ¿buscaron la manera de simplificar trámite, etc.?"

"Sin titubear respondo no. ¿Quiénes son los responsables? ¿Ha llegado el momento que el gremio debe decirlo...?" Los puntos suspensivos valen un Perú.

A mi juicio el párrafo transcripto encierra una eventual acusación y un serio llamado para que se proceda contra los que no cumplieron con su deber. En ella estaríamos comprendido varios y en primer lugar los Directores obreros. Esta parte me interesa aclarar.

Francamente no sé qué pensar, pues apreciaciones de esa naturaleza sólo podrán hacerlas quienes ignoren por completo nuestra actuación. No se concibe que pueda expresarse así quien haya leído nuestros informes semestrales, en los que están consignadas una apreciable cantidad de resoluciones adoptadas por el Directorio de la Caja para facilitar el trámite y acelerarlo, muchas de ellas por iniciativa nuestra. Y sin ir más lejos, pocas páginas más adelante, en la misma revista se transcribe íntegramente el nuevo procedimiento que se aplicará a partir del 1 de enero próximo, precisamnte, para salvar muchos inconvenientes que aun subsisten. ¿Conociendo todo lo que se ha hecho, cabe una afirmación tan rotunda en sentido negativo? Afirmo que no.

No me agrada entrar en esta clase de aclaraciones, mucho más cuando no deseo polemizar, pero tampoco he creído prudente dejar pasar en silencio tan grave imputación como falta de consistencia. Paso por alto unas cuantas piedrecitas que se arrojan al azar, por cuanto considero que el objeto de crear esta sección no fué para que los compañeros lucieran su agresividad literaria apartándose de la realidad de los hechos en su conjunto. El propósito, indudablemente, fué otro. Dar la oportunidad para que todos los que entienden el problema y deseen exponer sus ideas, lo hagen con fundamento y sinceridad. Dediquemos entonces nuestra atención y nuestra inteligencia, al problema fundamental; la estabilidad de la Caja y cuáles son las reformas que se consideran necesarias a la ley. De esta manera habremos respondido al llamado que la revista nos hiciera, sirviendo los intereses del gremio ferroviario y demostrando su capacidad para encarar las cuestiones de fondo y el alto interés social.

En ese sentido, compañeros, encaucemos. — F. P. B. Poderoso.

Alekhine se ha clasificado virtualmente, campeón mundial de ajedrez

En el Círculo de ajedrez, continuó anoche la disputa del campeonato mundial de ajedrez entre Alekhine y Capablanca.

Prosiguieron la 34a. partida que quedó en suspenso el sábado, contando el maestro eslavo con un peón de ventaja.

Anoche ejecutaron las cuarenta jugadas reglamentarias, suspendiendo el match hasta hoy.

Se considera que Alekhine tiene ganada la partida y con ello la adjudicación del título de campeón mundial.

Cumplimiento de la ley de pago de salarios

SITUACIÓN DE LA "COOPERATIVA" DE LOS FERROCARRILES DEL ESTADO

Con motivo de un pedido formulado por la administración de los ferrocarriles del Estado, de la "Cooperativa" del personal, de la "Unión Ferroviaria" y de "La Fraternidad", el ministro de obras públicas elevó al del interior una nota en la que somete a su consideración la conveniencia de disponer, como se hacía anteriormente, que se permita a dicha administración efectuar los descuentos por planillas a los sueldos del personal, comprador a crédito, en la referida "cooperativa".

Dice el ministro Ortiz que con ello no se viola la ley de pago de salarios número 11278, pues se trata de un cobro por terceros, con la característica de un mandato y cuyos mandantes, con carácter voluntario, confieren la autorización de la deducción del salario por el monto de lo autorizado, y cuya suma se entrega automáticamente a la "cooperativa".

LUCHA ROMANA

CAMPEONATO DEL CASINO

Anoche se enfrentaron en un match revancha el científico Le Marin y el estrangulador israelita Povskoff. Después de 39 minutos se impuso Le Marin en brillante forma, con una toma de cabeza hacia atrás.

A continuación Benold y Smith Brown prosiguieron la lucha que comenzaron anteayer, triunfando Benold en 39 minutos, 20 segundos, con una toma de cintura en pie. Por último se enfrentaron Travaglini y Equatore, venciendo Travaglini en momentos en que sonaba la campana.

Para hoy se ha confeccionado un programa interesante.

Primeramente Travaglini y Urbach harán un match de lucha libre. A continuación Fullaondo y Kara dustafá proseguirán la lucha que tienen pendiente, y en último término lucharán Kholer y Smith Brown.

pectivas de la vuelta al trabajo nocturno, ya que, son de los más entusiastas en secundar los propósitos mezquinos de los explotadores.

Esta falta de espíritu renovador y progresivo, que únicamente el socialismo sabrá despertar, es aprovechado, no sólo por los capitalistas, sino que también el que sirve para satisfacer los mezquinos intereses personales de los que traicionan al movimiento obrero.

IMPRESIONES DE VIAJE

Las bellezas del régimen fascista

Con motivo del viaje a Ginebra para asistir a la décima sesión de la Conferencia Internacional del Trabajo, he tenido la oportunidad de conocer algunas cosas que considero de interés para los lectores de "La Confederación", con referencia al régimen fascista.

No hay comparación posible entre leer el relato de lo que sucede en Italia y vivir en el propio suelo de este país, para valorar la enorme diferencia que hay entre un régimen de siniestra tiranía y otro de libertad, aunque este último no sea completo.

En Italia empezó por resultarme repugnante el siguiente letrerito que puede leerse en todo bar, restaurant o sitio de reunión:

"Son severamente prohibidas las canciones subversivas o discusiones políticas", y terminó por causarme náuseas la presencia en esos mismos locales de uno o más individuos que vestían camisa negra.

Mas no sólo resulta denigrante y molesto el cartelito de marras y la presencia de personajes con vestuarios que simbolizan el odioso régimen inquisitorial, sino que aquella penosa impresión se agrava con el temor y el odio que este estado de cosas desata en el pueblo, y que se refleja claramente en el semblante y en el silencio significativo que guarda la gente ante el peligro de hacerse acreedores a una dosis de ricino, o a una represalia peor.

En este ambiente tan ingrato y bochornoso no era fácil conseguir quien nos diera informes de las condiciones económicas y gremiales de los trabajadores italianos.

Por fin, después de mucho tentar, quiso la suerte que un obrero llenase en parte mis deseos.

Empezó por rogarme que no lo delatara porque era padre de familia, y si llegaba a saberse que había hecho la menor declaración se le haría imposible la vida y pagarían con hambre y persecuciones su mujer y sus hijos la confianza que yo le inspiraba.

Mientras esto me decía, miraba con ojos temerosos a todas partes, con una tal expresión de miedo que daba compasión, y empezó a hacerme el siguiente relato:

La organización gremial, aquí, es una cosa impuesta por el fascio, y el obrero no se asocia por su propia voluntad como antes del régimen, sino que se le obliga por distintas razones.

Un trabajador que quiera permanecer en su empleo o aspira a la posibilidad de llenar una vacante, tiene que poseer consigo el carnet fascista, que le sirve de certificado de buena persona y de mejor conducta. Este carnet tiene que ser firmado por el interesado, quien, por ese solo acto, se obliga a respetar la siguiente declaración: "Juro seguir sin discutir las órdenes del duce, y servir con todas mis fuerzas, y si es necesario con mi sangre, la causa de la revolución fascista."

He tenido en mi poder el carnet de referencia y he traducido de él la declaración transcripta.

Aceptadas estas condiciones previas, el obrero mantiene su empleo o entra a él, y a la vez a la asociación fascista, pero en esta última sólo tiene como derecho la obligación de cumplir lo que le ordenan los testaferros del fascio, y cuidarse muy bien de sugerir la idea de reivindicar mejoras. En una palabra: allí se es un autómata obligado a hacer lo que se le ordena y a pagar a la asociación fascista lo que se imponga. Pero esto no es lo más indigno, sino que a éstos como a todos los obreros de las distintas pequeñas industrias y obras, que no están asociados al fascio, se les obliga a pagar un día de jornal por año para el partido del gobierno, y al obrero que no consienta esto, el patrón está obligado a dejarlo cesante, so pena de que sea el mismo patrón el que quiera exponerse a la persecución de los camisas negras, cosa, por otra parte, que no ocurre.

Hay más. No sólo sucede esto, sino que tienen el deber los patrones de denunciar al obrero que haga manifestaciones subversivas o sea de ideas contrarias al régimen imperante. En el primer caso, ¡pobre del obrero que así se lo señale! Lo esperan horas amargas. Como al patrón, si éste tiene un resto de pudor y no asume el triste papel de delator.

También se expone a perder el trabajo el obrero que se niegue a hacer un empréstito al gobierno, como mínimo 100 liras, con la promesa de un interés anual de 6 por ciento. Si el obrero no consiente en hacer el empréstito, o no tolera que el patrón descuente esa misma cantidad de su haberes, corre la suerte del que se niega a abonar el día de jornal para fondos del partido fascista.

Esta medida no sólo pesa sobre el jornalero o empleado, sino también sobre los patrones y comerciantes. En estos casos, la cuota mínima es de 500 liras.

Y hay otras muchas exigencias que desatan enérgicas protestas... de los labios para dentro, por temor a la acción "benevolente" del partido de la camisa negra.

En fin; se vive en un estado tan anormal e indigno, que repugna a la persona más despreocupada. Le referiré un caso — prosigue mi interlocutor — entre los miles que a diario suceden. El ingeniero Dariotte, que se hallaba dirigiendo la construcción de una usina eléctrica en el río Po, en la provincia de Sondrio, fué denunciado de sustentar ideas socialistas, y no sólo perdió el empleo sino que se ha prohibido darle otro, y se le fijó un horario para permanecer fuera del pueblo de su residencia, Calico, que empieza a las horas 8 y termina a las 20. Este hombre se gana actualmente el sustento, dando clase a algunos niños.

Tengo la íntima convicción de que la acusación de "peligroso" lanzada contra el ingeniero Dariotte, carece de consistencia, y creo que las condiciones a que se le ha expuesto no las impondrían seres con sentimientos humanos.

Le narraré ahora lo que ocurrió en la ciudad de Turín con el fascista adinerado y a carta cabal — entre paréntesis, era concejal "a dedo" de aquel lugar — señor Luis Grassi. Tuvo opiniones contrarias a la ley de alquileres y en reunión de camaradería largó la lengua diciendo lo siguiente: "Mussolini podrá mandar en Roma, pero en mi casa mando yo." (El señor Grassi es dueño de varias casas de alquiler.) Estas palabras fueron delito suficiente para que se le confinara no se sabe dónde.

La vida es dura y cada vez más difícil para el pueblo trabajador italiano. A pesar de todos los alardes que se hacen por parte del fascio y de su prensa, anunciando enormes progresos, hay en Italia actualmente más de 600 mil obreros sin trabajo. Si es ardua y difícil la vida para el que tiene ocupación, porque se ve agobiado por un sinnúmero de impuestos, ¡qué no sufrirá el que no puede vender las fuerzas de sus brazos!

A los efectos de conseguir recursos, el gobierno fascista no tiene ya límites. En enero del corriente año se dictó una ley que impone un impuesto de soltería a los hombres. Los de 25 a 35 años de edad deben pagar 35 liras de impuesto al año, y los de 35 a 45 años pagan anualmente 20 liras.

El que tiene para uso doméstico una cabra, un cerdo, una vaca o un caballo, paga por año 10, 15, 20 o 25 liras, respectivamente. Pero lo más curioso y extraordinario es el impuesto que debe pagarse en cada hogar por el derecho de hacer fuego para cocer los alimentos. Hay que pagar por ese concepto la cantidad de 19 liras, y si la persona es un pensionado la tasa se eleva a 36 liras anuales.

La contribución directa está elevada en un 40 por ciento en general, pero en particular las pequeñas parcelas tienen la desgracia de estar proporcionalmente más castigadas por el impuesto.

Si alguien recibe dinero del exterior, tiene que abonar el 20 por ciento de impuesto.

El periódico fascista "El Popolo Veltellinese" anuncia que se dictará una ley por la que los matrimonios que sólo hayan tenido tres hijos como máximo, serán revisados por médicos militares, y penados si se comprobara que han evitado el advenimiento de un mayor número de vástagos. La ley de referencia aparece en el periódico citado a título de anuncio, pero como sucedió con la ley de impuesto a la soltería, anunciada primero y promulgada luego, la gente cree que este impuesto a los matrimonios será pronto una realidad.

Una perla del régimen fascista que soporta el pueblo italiano son los 48.000 milicias de camisas negras, con un sueldo promediado de 18 liras cada uno.

Por lo que se refiere al alarde que hace el gobierno fascista del aumento del valor de la lira, es una de las tantas farsas de esta comparsa circunstancial, y por más esfuerzos que haga no puede pasar mucho tiempo sin que se descorra el velo y se vea en qué consiste el tan cacareado aumento del valor de la moneda.

No hay detalle que deje perder el gobierno fascista para persistir en el engaño y la mentira. Imagínese — manifestó mi interlocutor — que no se puede hacer un giro de dinero al exterior sin previa conformidad del ministro correspondiente, con asiento en Roma, y que éste no permite la salida de dinero si no es en cambio de alguna mercadería que entre al país.

El buen amigo terminó manifestándome que, a su juicio, el régimen fascista tiene contados los días de su existencia. Está basado en cimientos de arcilla y su derrumbamiento se producirá pronto y fatalmente.

Di las gracias a mi aterrado informante y estrechándonos las manos nos despedimos.

Ahora espero que las últimas palabras pronunciadas por aquel obrero italiano se traduzcan en una bella realidad para felicidad del sufrido pueblo italiano y para júbilo de la democracia universal.

Juan B. QUAINI.

(De "La Confederación")

Con la disertación de ayer la profesora Guillén de Rezzano dió término al ciclo de conferencias sobre la "Escuela Activa"

El ciclo de conferencias que sobre la escuela activa desarrolló la profesora C. Guillén de Rezzano, dió término ayer en un acto lucido. Entre la crecida concurrencia de maestros se notaba la presencia del presidente del consejo, doctor Enrique Mosca; del inspector general, E. Fernández Alonso; del subinspector general, Julio Picarel; y miembros del comité 19 de la Federación nacional de maestros, bajo cuyos auspicios se habían desarrollado las clases; inspectores nacionales y otras autoridades del campo educacional.

En su disertación última, la profesora Guillén de Rezzano desarrolló el tema "Centros de interés". Expresó breves antecedentes sobre la personalidad del doctor Ovidio Decroly, y sus estudios sobre niños anormales.

Estableció los ancedentes que llevaron al creador de los "Centros de interés" a creer necesaria una reforma de la educación: 1o. la constatación que los niños pasaban por la escuela primaria sin sacar de ella el provecho que era dable esperar; y 2o. que los niños del campo estaban más capacitados para desenvolverse frente a la vida que los niños de lós grandes ciudades.

La escuela en el campo o la vida natural en la escuela, constituyó una de las fases de la evolución que inició. La práctica de los oficios sencillos que transforman la materia bruta en objetos útiles o en alimentos asimilables, y la práctica de las formas elementales de la vida social, fueron los dos otros aspectos que integraron el concepto de la reforma Decroliana que, para dar todos sus frutos requería una clasificación de alumnos que tomara en cuenta su edad mental y faltas de atención permanentes, la excitación, la incapacidad para comprender la palabra, para expresarse o escribir, etc.

El programa lo encontró consultando los intereses del niño y el mínimum de los conocimientos que no debe ignorar.

El niño y sus necesidades por una parte, y el mundo, el medio en que vive, por otra, en cuanto este mundo responde a las necesidades del niño, constituyeron los guías ejes de su sistema de ideas ejes, ideas de las cuales todo debe arrancar y todo debe converger.

Los conocimientos que pide Decroly están en casi todos los programas, pero sin articulación ni conexión. Decroly suprime las denominaciones particulares de materias y divide el programa en ejercicios de observación, asociación y expresión.

En la observación están comprendidas las ciencias psiconaturales pero estudiadas no en carteles, láminas, herbarios, animales embalsamados, aparatos, sino en el jardín, en la chacra, con los animales domésticos, en el jardín zoológico, botánico, etc.

Los ejercicios de asociación se hacen con las ideas respondiendo a la coexistencia en el espacio y la sucesión en el tiempo, incluyéndose en éstos la historia y la geografía.

En la expresión quedan incluídos el lenguaje oral, escrito, dibujo, trabajo manual, ritmo (música y movimiento).

El programa se desarrolla alrededor de las siguientes ideas ejes: 1o. La escuela, 2o. La necesidad de alimentarse, 3o. La necesidad de luchar contra la intemperie, 4o. La necesidad de defenderse contra los peligros y los enemigos diversos, 5o. La necesidad de trabajar, de obrar, de recrearse y de educarse solidariamente, 6o. El sol.

A continuación la disertante presentó la forma como había llevado a la práctica una aplicación del sistema en los grados infantiles modificando el concepto del hecho propiamente histórico y geográfico a fin de ajustarlo a las necesidades nacionales y la posibilidad de que se hicieran iguales adaptaciones en otras instituciones docentes sin necesidad de modificar programa, con solo agrupar los temas que los constituyen actualmente, alrededor de ideas ejes y haciendo un uso más frecuente de la observación y una intensificación de los medios de expresión.

La simpatía y atención con que fueron seguidas las disertaciones de la señora Rezzano adquirieron una elocuente evidencia ante el homenaje que le tributaron los maestros del comité 19o. de la Confederación nacional, quienes por intermedio de su presidente, agradecieron a la conferenciante por el aporte efectivo que hiciera al mejoramiento profesional del magisterio. Entre atronadores aplausos, un grupo de maestras obsequió a la señora Rezzano con un hermoso canasto de flores.

El Comité popular pro construcción de subterráneos y boletos a 10 centavos, realizará un mitin

Hablarán representantes de instituciones y de los sectores de la cámara y concejo deliberante

El comité popular pro construcción de subterráneos y boleto a 10 centavos realizó una gran asamblea, la que se desarrolló dentro del mayor entusiasmo y con la presencia de delegados de sociedades de fomento, instituciones culturales, deportivas, etc.

Hablaron varios oradores, quienes destacaron la importante labor del comité y los fines que persigue, cuales son los de conseguir que se una la población de Buenos Aires por intermedio de transportes rápidos y baratos.

Agotado el debate, la asamblea aprobó, por unanimidad, una moción que consiste en que se invite a todas las sociedades de fomento, centros culturales, clubs deportivos, bibliotecas populares y demás instituciones que actúan en los diferentes barrios del municipio, a que se pronuncien.

Por la misma moción se invita a los sindicatos obreros y entidades enunciadas a que envíen delegados a una reunión plenaria que se realizará oportunamente en un salón de la capital, para que de la asamblea surja la forma cómo se va a realizar un gran mitin público, al que serán invitados especialmente todos los concejales, sin excepción, y todos los sectores de la cámara de diputados, los que, en unión de otros oradores, harán uso de la palabra.

Por otra parte, el comité popular activa los preparativos de otras conferencias seccionales. Las realizadas la semana anterior dieron resultados halagadores, lo que permite asegurar que la acción intensa que se desarrolla es compartida por toda la población de Buenos Aires, en especial modo por los vecinos de los barrios suburbanos.

El comité diariamente recibe adhesiones personales y de entidades de todas las circunscripciones.

BICICLETAS INGLESAS

"RUNWELL" y "JUVENIL"

SOLIDAS Y LIVIANAS
SON ATRAYENTES EN TODOS SUS DETALLES

MODELOS 1928

Existencia en todos los tamaños

Concedemos facilidades de pago

CASA ITURRAT
CASAS & GIAMBIAGI
IMPORTADORES
LAVALLE 1782 - BS. AIRES
Dir. Tel. Casitur - U. T. 0813, Mayo

A las Juventudes Socialistas y Grupos deportivos

Se cita a los secretarios o tesoreros de las agrupaciones juveniles adheridas a la C. D. S. a una reunión extraordinaria, convocada por la Comisión Especial para la Confederación Juvenil Socialista, la que se realizará mañana, a las 21 horas, en la Casa del Pueblo, a objeto de tratar un importante asunto.

Al mismo tiempo, la comisión anuncia que para el próximo 9 de diciembre ha organizado un gran acto público, a realizarse en la Casa del Pueblo, donde hará uso de la palabra el senador Juan B. Justo y participará el coro de la Agrupación artística popular.

Para tomar la versión taquigráfica de esta conferencia, la comisión solicita el concurso gratuito de 2 ó 3 afiliados o simpatizantes taquígrafos.

La comisión recomienda a las agrupaciones juveniles no organicen ningún acto público o asamblea para esa fecha, a fin de que todos sus componentes puedan concurrir a la Casa del Pueblo.

Centro dependientes de almacén de Buenos Aires

(Secretaría: Belgrano 1426)

Una nota de este centro dice lo siguiente:

Este Centro está realizando una intensa campaña de agitación pro cumplimiento de la ley de descanso dominical y otras mejoras generales, pues el gremio de dependientes de almacén es sin disputa el más sufrido y esclavizado.

El Centro dependientes de almacén, es una entidad fundada el 3 de marzo de 1916, que tantas mejoras conquistó para el gremio en otra época en que agrupaba en sus filas millares de explotados del mostrador.

Nuestro sindicato practicará, siempre que sus finanzas se lo permitan, la más amplia solidaridad proletaria, que ningún organismo obrero debe negar, pues la organización de los trabajadores debe ser consecuente con los postulados que sostiene.

CONFERENCIAS A REALIZARSE

El domingo 4 de diciembre, a las 18 horas, en la plaza Constitución (Garay y Lima), en favor del cumplimiento de la ley de descanso dominical.

Oradores: Juan Vescovo y Fernando J. Ghio.

El 12, a la misma hora, en la plaza Italia; el 18, en la plaza Flores; el 19, en plaza Once.

Juventud "Casa del Pueblo"

Completando los trabajos iniciados por un grupo de adherentes de las juventudes "Deportiva Socialista" y "Olimpia", el lunes 5 del corriente se realizará la asamblea constitutiva de la juventud "Casa del Pueblo", en el local de las agrupaciones gremiales.

Previamente a la asamblea, el ciudadano Saúl N. Bagú disertará sobre "El rol de las juventudes socialistas".

Se invita a los compañeros jóvenes, y a los hijos de afiliados a las agrupaciones de oficio y de los centros de las secciones 10a. y 11a., que aún no han constituído las agrupaciones anexas, a concurrir a esta asamblea, para contribuir a la rápida incorporación de la juventud "Casa del Pueblo" a las actividades del Partido.

Cultura popular

Asociación "Anatole France" — El próximo viernes, a las 21 horas, en el local Bulnes 755, bajo los auspicios de la asociación "Anatole France", el ciudadano Saúl N. Bagú dará una conferencia sobre el tema: "Una farsa diplomática: la VI Conferencia panamericana".

Anglo Mexican Petroleum Co. Ltd.

PRECIOS DEL DIA:

NAFTA "ENERGINA" en cajones . . . . . $ 10.40
a granel por litros . „ 0.24
KEROSENE "AURORA" en cajones . . . . . „ 9.40
a granel por litros . „ 0.21

Administración General: RECONQUISTA 46.
Sección de Ventas: Calle SANTA FE 1400 (esquina Uruguay)

TE JOSSELIN
Laxante-Purgativo
DEPURATIVO DE LA SANGRE
Es el más indicado y seguro contra el ESTREÑIMIENTO (sequedad de vientre).
No contiene ningún producto químico; únicamente compuesto de plantas.
Puede mezclarse con te, mate o café. Purgante para niños y personas mayores.

::: DEPORTES :::

Confederación Socialista Deportiva

Tabla de posiciones del campeonato

SEGUNDA DIVISION

	J.	G.	E.	P.	Pt.
Ameghino	10	6	2	2	14
Unión y Fuerza	10	7	0	3	14
Alberdi	10	7	1	2	14
De Tomaso	10	5	1	4	11
Albani	10	1	2	7	3
Juventud de la 18a.	10	1	0	9	2

(Alberdi fué expulsado de esta Confederación).

TERCERA DIVISION (Zona Oeste)

	J.	G.	E.	P.	Pt.
P. Iglesias (A)	13	13	0	0	26
Ciudadela (A)	13	12	0	1	24
Sp. Brown (A)	13	11	0	2	22
Ciudadela (B)	13	10	0	3	20
Sp. Brown (B)	13	7	1	6	15
Ameghino	13	7	0	6	14
U. y Fuerza (B)	13	6	1	6	13
Albani (A)	13	6	0	7	8
Claridad	13	4	0	9	8
N. Suero	13	0	0	13	0
G. Matteotti	13	0	0	13	0
Albani (B)	13	0	0	13	0
P. Iglesias (B)	13	0	0	13	0
U. y Fuerza (A)	13	0	0	13	0

Campeón P. Iglesias (A) anexa al Centro de la 7a.

TERCERA DIVISION (Zona Sud)

	J.	G.	E.	P.	Pt.
La Vanguardia	7	7	0	0	14
Juan B. Alberdi	7	5	1	1	11
Humanidad y Cultura	7	5	1	1	11
Deportivo Socialista	7	3	0	4	6
Olimpia (B)	7	3	0	4	6
Cultura y Progreso	7	2	0	5	4
Juan Jaurés	7	0	0	7	0
Olimpia (A)	7	0	0	7	0

(Campeón La Vanguardia, anexo al Centro Socialista de la 3a.).

CUARTA DIVISION

	J.	G.	E.	P.	Pt.
La Vanguardia	12	11	0	1	22
H. y Cultura	12	9	2	1	21
U. y Fuerza	12	10	0	2	20
De Tomaso	12	7	2	3	16
F. Cúneo	12	7	1	4	15
Juventud de la 18a.	12	6	1	5	13
H. Albani	12	6	0	6	12
P. Iglesias	12	3	2	7	8
V. Devoto	12	3	2	7	8
América	12	3	1	8	7
Olimpia	12	3	0	9	6
Claridad	12	2	0	10	4
J. Jaurés	12	0	0	12	0

QUINTA DIVISION

	J.	G.	E.	P.	Pt.
Deportiva Socialista	8	7	1	0	15
Florentino Ameghino	8	6	1	1	13
Eugenio Albani	8	4	0	4	8
Villa Devoto	8	1	1	6	3
Claridad	8	1	1	7	3

(Campeón Deportiva Socialista, anexa a la Agrupación Gráfica).

El programa de los partidos de la Asociación Amateurs Argentina

El domingo proseguirá el campeonato de la A. Amateurs Argentina de Fútbol, jugándose los siguientes partidos:

SECCION A

San Isidro v. Tigre, Porteño v. Vélez Sarsfield, Estudiantes v. Racing, Liberal Argentino v. Chacarita Juniors, Sportivo Palermo v. Sportivo Buenos Aires, Banfield v. Lanús, Quilmes v. Argentinos de Quilmes, Argentino del Sud v. Talleres, Boca Juniors v. River Plate, Atlanta v. Argentinos Juniors, Independiente v. Almagro, Estudiantes de La Plata v. Defensores de Belgrano, Estudiantil Porteño v. Excursionistas, San Fernando v. F. C. Oeste, Barracas Central v. Huracán.

SECCION B

General San Martín v. Boca Alumni, All Boys v. Honor y Patria de Berna', Colegiales v. Temperley, Universal v. Sportsman, Progresista v. El Porvenir, Del Plata v. Sportivo Balcarce, Argentinos de Banfield v. Nueva Chicago, Nacionel v. Palermo, Alvear v. Sportiva Dock Sur.

Los citados en primer término actuarán como locales.

El 10 de diciembre se disputará la copa Buenos Aires

El 10 de diciembre se jugará en La Plata un partido de fútbol entre equipos de la F. A. de empleados nacionales y provinciales, por la copa Buenos Aires.

La representación de la Federación Atlética de Empleados Nacionales no ha sido designada aún, pero se ha hecho la lista siguiente: Caldano; Santamarina y Merello; Omar, Muttis Weimuller; Voltura y Lioupias; Sánchez, Médici, Semino, Mateo Fernández y Marchese; León Villagra, Tarasconi Saruppo, Raggi, Blanco, Acosta, Borro y Rey.

La expulsión del que fuera secretario del club Boca Juniors

LA SITUACION DE LOS ASOCIADOS

Ampliando la información que dimos ayer, debemos decir que la asamblea extraordinaria del club Boca Juniors se desarrolló un poco anormalmente, dado que los ánimos se hallaban exaltados.

En primer término habló un miembro de la C. D., quien expuso el asunto con meticulosidad, contestando el acuerdo que su situación debíase a un olvido.

Finalmente, la asamblea aprobó la moción de expulsión, no llegando a resolverse la segunda parte de la moción, consistente en la inhabilitación de los miembros que han firmado en minoría.

Durante el debate se pusieron en evidencia algunas irregularidades, destacándose que hace poco el que fuera representante del club en el consejo de la Asociación Amateurs Argentina, por intermedio del secretario expulsado de la entidad, pidió al tesorero la suma de tres mil pesos, pedido que fué desechado por el tesorero.

Puede decirse, sin temor a exagerar, que los dos bandos se disponen a luchar con vehemencia.

Una parte de los asociados considera que la medida aplicada no está en consonancia con el carácter de la falta cometida por el ex secretario, atribuyendo la sanción de la asamblea a cuestiones personales.

La otra parte, que parece ser más numerosa, argumenta que la pena es justa, agregando que es aún más justa por haber pretendido la parte acusada culpabilizar al tesorero.

La lucha para la renovación total de la C. D., si nos atenemos a la situación, será violenta, a no ser que se llegue a un acuerdo.

Los comités "Popular" y "Boca Juniors" iniciarán la campaña, realizando asambleas y conferencias.

BOCA JUNIORS Y RIVER PLATE SE ENCONTRARAN EL DOMINGO

En la Boca se espera con interés el partido, por ser los equipos rivales de barrio

El domingo la Boca presentará un aspecto inusitado. Nada menos que mediará supremacía en el campo deportivo los primeros equipos de los clubs Boca Juniors y River Plate, eternos rivales de barrio.

La brega, que tendrá lugar en la cancha de Boca Juniors, ha de congregar a miles de espectadores. Especialmente ha de reunir a los vecinos de la Boca, los que desde ayer se dedican a hacer conjeturas respecto al resultado del partido.

Boca Juniors y River Plate se vuelven a encontrar después de ocho años, tiempo éste que duró la división del fútbol. Desde que los dos clubs existen mantuvieron una constante rivalidad, la que en ciertas oportunidades adquirió caracteres violentos, más que todo por ciertas manifestaciones y resoluciones de la C. D. de River Plate, la que en una oportunidad no permitió que los partidos en que el club debía actuar de local se jugaran en su propia cancha.

Todo esto provocó no pocas refriegas, las que en ciertos momentos asumieron gravedad, ocurriendo casos como los de que en plena calle los dos bandos se apalearan y que miembros de una misma familia se enemistaran.

Afortunadamente, en la actualidad parecen haber desaparecido todos los motivos que dieran margen a los incidentes. "Boquenses" y "riverplatenses" son los mejores amigos, aunque unos y otros discutan la superioridad de los dos conjuntos.

Desde ayer han empezado a formalizar apuestas de comidas, dándose casos de que aficionados "boquenses" dan dos tantos de ventaja. Y no sólo entre los hombres ocurre esto. Conocemos casos de señoras y señoritas que le han desafiado, correspondiéndoles a las ganadoras zapatos, cortes de vestidos, etc.

La Boca el domingo estará de gran fiesta. Triunfe quien triunfe, es seguro que habrá reuniones a granel y manifestaciones con banda de música.

Según se nos ha informado, los jugadores de ambos equipos serán sometidos a un severo entrenamiento.

COMPRE SUS ANTEOJOS EN LA OPTICA PODESTA :: Cangallo 1129 ::

RENDIMIENTO Y CALIDADES LO QUE OFRECE
RICHMOND
EN TODOS SUS PRODUCTOS

CAFE ESPECIAL	$ 1.60	COCOA	$ 1.40
" EXTRA	" 1.80	TE VERDE	" 1.40
" CARACOLILLO	" 2.—	" COLORADO	" 1.60
" MEZCLA MOKA	" 2.20	" AZUL	" 2.—
" PUERTO RICO	" 2.50	YERBA PARAGUAYA	" 1.20

FABRICA Y ADMINISTRACION: TUCUMAN 1678
U. T. Mayo 38, 1230, 5800, 7876, 7816
HAGA SUS PEDIDOS POR TELEFONO; SERAN ATENDIDOS EN EL DIA

Los flamantes campeones sudamericanos de fútbol se embarcarán mañana

Estarán en Buenos Aires el 10 de diciembre

LIMA, 28 — Los jugadores argentinos que ayer se han clasificado campeones sudamericanos de fútbol, se embarcarán en viaje de regreso el 30 del actual, a bordo del vapor "Orbita"; los uruguayos también parten con ellos, pero se detendrán en Chile, a fin de disputar allí algunos partidos.

Los jugadores argentinos se hallan todos bien y se muestran ya intranquilos de tener que esperar dos días para embarcarse, a pesar de las atenciones que les brindaron los aficionados.

Los diarios de ayer y de esta mañana dedican grandes sueltos, reconociendo a los argentinos como los mejores balompedistas sudamericanos y, refiriéndose al encuentro de ayer, manifiestan que ya antes de entrar al fiel los peruanos, estaban derrotados, pues sabían que poco o nada podrían hacer contra el team argentino.

Aplauden todos sin excepción el juego de que han hecho gala ayer los jugadores, manifestando que parecían que empleaban un juego de salón, dada la forma brillante en que se comportaron.

Manifiestan también los colegas de ésta que los argentinos han obtenido el más justo triunfo, pues se han sabido demostrar superiores.

Los jugadores han recibido de todas partes felicitaciones. La delegación argentina y los jugadores abrazan a todos los deportistas que han sabido tener confianza en el triunfo en ésta.

Anoche los argentinos ofrecieron un banquete a los peruanos, al que asistieron varios dirigentes y todos los componentes del team local. Transcurrió dicho homenaje en el más sano entusiasmo e hiciéronse votos para que en las próximas justas internacionales vuelvan a repetirse estas escenas de franca camaradería, a fin de que ellas sirvan para estrechar más los vínculos de amistad entre ambos países.

La Confederación Socialista Deportiva dará un festival y baile

A BENEFICIO DE LA PROXIMA CAMPAÑA ELECTORAL

Con acierto, el consejo directivo de la Confederación Socialista Deportiva ha resuelto que el 31 de diciembre (fin de año), se realice un festival artístico y baile familiar, en la Casa del Pueblo.

Al efecto, nombró una comisión especial, la que inmediatamente se ha puesto a trabajar, con el propósito de confeccionar un interesante e instructivo programa.

Como se sabe, lo que se recaude irá a engrosar los fondos para la próxima campaña electoral, quedando a la Confederación el 20 o|o de las entradas.

En la corriente semana serán puestas en venta las entradas y serán repartidas las invitaciones. Los precios de las entradas han sido fijados en $ 1.50, para afiliados al Partido, juventudes y clubs deportivos, $ 2.50, invitados y $ 0.50, compañeras.

A fin de que se haga una buena venta, la Confederación distribuirá las entradas entre los centros socialistas, juventudes y compañeros de buena voluntad.

Tiro Federal de Rosario irá al Paraguay

El club Tiro Federal, de Rosario, y la Liga Paraguaya de Fútbol han llegado a un acuerdo con el objeto de que la entidad rosarina efectúe una jira a la república vecina.

Según parece, Tiro Federal jugará tres matches con los mejores equipos de aquélla y uno con un combinado.

Existe en Asunción el deseo de ver actuar al fuerte cuadro rosarino que acudirá a la lucha con todos sus elementos titulares. Puede asegurarse que el conjunto rosarino hará un lucido papel, ya que es uno de los elementos que, conjuntamente con Rosario Central, Newell's Old Boys y Belgrano, se destaca en aquel medio. La delegación sería integrada por veinte personas.

INFORMACIONES MUNICIPALES

INTENDENCIA

EL D. E. AUTORIZO LA MODIFICAción del recorrido de las líneas 19, 23 y 25 de tranvías y la supresión de la 20, dejándose establecido que el boleto de la 19 en su viaje de ida a plaza Mayo, tendrá validez hasta la esquina de Victoria y Tacuarí.

Los recorridos serán estos:

Línea No. 19: Partiendo de plaza Mayo, por Victoria, Tacuarí, Moreno, Liniers, Independencia, Boedo, Pavón y avenida La Plata, hasta Chiclana; regresando por Chiclana, Garay, Pichincha, Independencia, Paseo Colón y Victoria, hasta el punto de partida.

Línea No. 23: Partiendo de plaza de Mayo, por Victoria, Defensa, Chile, Entre Ríos, Independencia, Alberti, Garay, Chiclana, hasta Boedo; regresando por Boedo, Independencia, Pichincha, Belgrano, Bernardo de Irigoyen, Carlos Pellegrini, Viamonte, L. N. Alem, Rivadavia y Balcarce, hasta el punto de partida.

Línea No. 25: Partiendo de Boca, por Pedro Mendoza, Necochea, Pí y Margall, Almirante Brown, Paseo Colón, Victoria, San José, Uruguay, Cangallo, Pasteur, Tucumán, Anchorena, Córdoba, Agüero, Soler y Costa Rica hasta Gazcón; regresando por Gazcón, Cabrera, Gallo, Lavalle, Junín, Bartolomé Mitre, Maipú, Chacabuco, Alsina, Paseo Colón, Almirante Brown, Pí y Margall, Necochea, Diamante, Ministro Brin, Lamadrid y Gaboto hasta Pedro Mendoza.

CLASIFICOSE EN LA TERCERA clase de la ordenanza de 1914, a los depósitos y transvasamiento de esencias para perfumes y materias alimenticias y bebidas; en la misma categoría, a las fábricas de cartuchos vacíos.

148 VECINOS DE LA CALLE CABILdo y arterías colindantes desde la plaza Balcarce hasta los límites de la capital con el partido de Vicente López, pidieron a la intendencia interponga sus buenos oficios, a fin de que obtenga una prolongación de una línea de ómnibus, desde la plaza Balcarce, por la calle Cabildo hasta el límite de la capital.

LA INTENDENCIA ACEPTO LA SIguiente provisión de hierros y aceros con destino al departamento de obras públicas:

Compañía industrial y mercantil Thyssen, pesos 1.873,16; Talleres metalúrgicos San Martín, pesos 3.358.61; Sociedad anónima La Cantábrica, pesos 523.90; Sociedad anónima La Belga, $ 512.50; Descours, Cabaud y Cía. pesos 3.735.00; Longovica, $ 1.578.72; Juan y José Drysdale, $ 4.364.35; y La metal, $ 81.50 moneda nacional.

LA EMPRESA CUADRI Y ROFFO, de acuerdo a la licitación, construirá los nueve pabellones del hospital Tornú.

Los trabajos, que costarán más de un millón de pesos, serán comenzados lo más pronto posible.

Como se sabe, se construirá un pabellón que se denominará "Provincias", para lo cual el gobierno nacional contribuirá con la suma de $ 300.000.

LA INTENDENCIA ACEPTO LA CEsión gratuita que Aquilino Colombo y Fernando Ciario, hacen a favor de la municipalidad de la superficie total de 5.590,12 m. c. de terreno, con destino a la apertura de las calles Caguazú y Cossio y un pasaje de diez metros.

SE DECRETO LA CLAUSURA DE los siguientes locales por funcionar sin permiso y en contravención con las ordenanzas en vigor:

Rivera 299, Quesada 2826|30, Lavalle 944, escritorio 12 y Warnes 397, departamento 6, 1er. piso.

SE APROBARON LAS SIGUIENTES licitaciones para la provisión de las Colonias de vacaciones para niños debiles:

Cía. proveedora de lecherías "La Victoria", 310.000 litros de leche, 3.000 kilos de manteca y 1.000 barras de hielo, pesos 25.400.

P. Bidondo 1.700 kilos de café, pesos 2.584.

Luis Bonfanti y Hnos., 3.000 kilos de te, $ 930.

PARA EL JUICIO DE EXPROPIAción de la quinta Lezica, ayer la intendencia depositó en los juzgados respectivos, la suma de $ 1.905.000, de acuerdo a la avaluación hecha por la contribución territorial.

UNA SEGUNDA EDICION DE LA deuda municipal ordenó la intendencia, a la que se harán las correcciones pertinentes y se le agregarán cuadros de amortizaciones, inversiones por ordenanzas, etc.

Se imprimirán mil ejemplares.

EL SECRETARIO DE HACIENDA visitó ayer el local donde se realizará la tercera Exposición comunal de artes aplicadas e industriales, la que será inaugurada el 1o. de diciembre, quedando gratamente impresionado por la forma que fueron instalados los "stands" y lo valioso de éstos.

La inauguración se hará el día citado, a las 17, con asistencia del primer magistrado, de los ministros del P. E. concejales y altos funcionarios de la administración nacional y comunal.

La banda municipal y la del Asilo de huérfanos amenizarán el acto de referencia, que ha de alcanzar, sin duda, singular brillo.

Por la noche, en el pabellón restaurante será servida una comida celebrando el acontecimiento de la que participarán los miembros de la comisión organizadora, jurados y algunos expositores.

Asimismo se instalarán mesas en el citado restaurante que pueden ser reservadas desde ahora, teniéndose preferencia para los expositores y sus familias.

El acceso público será permitido en la misma noche del 1o. previo pago del derecho de entrada que ha sido fijado en 0.20 centavos.

MAS DE TRESCIENTOS CELADOres fueron designados para las colonias de vacaciones de niños débiles, que empezará a funcionar desde el jueves próximo.

Las inscripciones para el tercer turno se reciben en los locales de la colonias y en la Dirección de plazas de ejercicios físicos, Belgrano 482.

CONCEJO DELIBERANTE

HOY SE REUNIRA ESTA RAMA DE la comuna, a fin de tratar varios asuntos y proyectos de concejales.

El secretario de obras públicas contestará las afirmaciones de Soldano, respecto a la adquisición de las obras del matadero modelo y frigorífico municipal.

EL PERSONAL DEL CONCEJO DEliberante se reunió para elegir representante en la Caja municipal de jubilaciones. Pero no llegó a nada definitivo, en vista de que la comisión considera actualmente el proyecto de Briuolo, referente a la forma de gobierno de esa caja.

DESDE ESTA NOCHE, LA COMIsión de presupuesto se reunirá diariamente, con el propósito de despachar lo más pronto posible el proyecto de gastos y recursos para el año 1928.

SE PEDIRA AL D. E. INFORME CUAles son las razones que ha tenido en cuenta para dejar cesantes a 170 celadoras de las Colonias de vacaciones.

—Nómina de las celadoras dejadas cesantes y su antigüedad.

—Nómina de las personas que han sido nombradas en su reemplazo, e indicación del nombre de las que han solicitado estos nombramientos para las mismas.

—Si el nuevo personal designado encuentra actualmente capacitado para desempeñar de inmediato sus funciones.

Presentó la minuta el concejal Gallo.

PROYECTOSE LA PRORROGA DE sesiones durante el mes de diciembre. Son autores de la iniciativa los concejales Baso y Turano.

LIBRERIA Y EDITORIAL "LA VANGUARDIA"

Venta de libros selectos, de grandes Autores a precios sin competencia

ACABA DE APARECER
EL MANUAL DE LAS LEYES DEL TRABAJO

nacionales y provinciales con sus decretos reglamentarios (recopilación del doctor Carlos Moret (hijo).

DEBEN COMPRARLO TODOS LOS TRABAJADORES

para defender mejor su condición de tal.

Aprovechen antes de que se agote la edición económica de la Editorial "La Vanguardia".

Un tomo de 278 páginas, conteniendo todas las leyes y reglamentaciones del trabajo dictadas hasta la fecha en el país. Es un libro de gran utilidad práctica para todos los trabajadores, profesionales, organizaciones obreras y para toda persona culta que sigue de cerca la evolución de la legislación del trabajo.

En venta en la librería de LA VANGUARDIA cada ejemplar 1.50

OBRAS VARIAS EN VENTA

ARISTOFANES — Comedias (tres tomos)	5.—
AZA VITAL — Frivolidades	1.—
BERGSON — La risa	1.50
CHEJOV A. — La cerilla suecia	1.75
DARIO RUBEN — Todo al vuelo	1.25
DINARO S. — Manual del tornero mecánico	3.50
ESPRONCEDA — Obras poéticas	1.60
GERCHUNOFF A.—Los gauchos judíos	2.—
HAECKEL E. — El origen del hombre	0.80
IBAÑEZ BLASCO — En el país del arte	2.—
KOROLENKO — En Siberia	0.50
MARGUERITTE VICTOR — El compañero	2.—
NIETZCHE F. — El anticristo	0.80
OLANIAR ARMER — La danzarina de Alhamana	2.—
PROUDHON — Filosofía del progreso	0.80
PAPINI G. — El crepúsculo de la filosofía	2.—
RODO JOSE E. — El que venirá	2.50
STRINDBERG — Acreedores	0.50
VERNE JULIO — Un capitán de 15 años	1.—
WIEDENFELD KUNT — Lenin y su obra	3.—
ZOZAYA — La maldita culpa	0.80

Los pequeños grandes libros de muy buena lectura

ALBERT SALVADOR — Las mejores poesías (líricas). De los mejores poetas	0.75
CASTRO EUGENIO DE—Las mejores poesías (líricas)	0.75
CARDUCCI — Las mejores poesías (líricas)	0.75
DANTE—Las mejores poesías (líricas)	0.75
DARIO RUBEN — Las mejores poesías (líricas)	0.75
D'ANNUNZIO — Las mejores poesías (líricas)	0.75
DE IBARBOUROU JUANA — Las mejores poesías (líricas)	0.75
DICKENS — El abismo	1.—
GOETHE—Las mejores poesías (líricas)	0.75
GREEF G. DE—Las leyes sociológicas	0.40
HAECKEL E. — Maravillas de la vida	0.30
HEINE — Las mejores poesías (líricas)	0.75
HOLDHLIN — Las mejores poesías (líricas)	0.75
HORACIO — Las mejores poesías (líricas)	0.75
HUGO VICTOR — Las mejores poesías (líricas)	0.75
JUNQUEIRO GUERRA — Las mejores poesías (líricas)	0.75
KHAYYAM OMAR — Las mejores poesías (líricas)	0.75
KROPOTKIN — El Estado	0.30
LAFARGUE P. — El derecho a la pereza	0.30
LAZAREVICH — El patriarca	1.—
LEOPARDI—Las mejores poesías (líricas)	0.75
MALATESTA — Entre campesinos	0.20
MARCH — Las mejores poesías (líricas)	0.75
MISTRAL GABRIELA — Las mejores poesías (líricas)	0.75
MUSSET — Las mejores poesías (líricas)	0.75
NORDAU MAX — Crítica contemporánea	0.20
NOVALIS — Las mejores poesías (líricas)	0.75
NOVICOW J. — El porvenir de la raza blanca (2 tomos)	0.50
PROUDHON P. G. — Psicología de la revolución	0.30
QUENTAL—Las mejores poesías (líricas)	0.75
SAMAIN — Las mejores poesías (líricas)	0.75
SHAKESPEARE — Las mejores poesías (líricas)	0.75
SMILES S. — La disciplina de la experiencia	0.20
STORNI ALFONSINA — Las mejores poesías (líricas)	0.75
TENNYSON — Las mejores poesías (líricas)	0.75
TOLSTOY L. — Nuevas orientaciones	0.30
VANDERVELDE E. — El socialismo agrícola	0.20
VERDAGUER J. — Las mejores poesías (líricas)	0.75
VERLAINE—Las mejores poesías (líricas)	0.75
ZEIGLER TH. — La cuestión social es una cuestión moral (2 tomos)	0.75

NUESTROS LIBROS

BRAVO MARIO — Derecho civiles de la mujer — Un tomo de 296 páginas contiendo el código, los proyectos y la ley relativa a los derechos civiles de la mujer, en rústica	4.—
—Capitulo de legislación obrera — Un tomo de 240 páginas conteniendo las discusiones de mayor importancia habidas en los últimos años en el congreso de la nación	2.—
—Cuentos para los pobres	2.—
—Canciones y poemas	1.—
—La ciudad libre	0.50
CASTIÑEIRAS A. — El alma de Rusia	2.50
Gorki, su vida y su obra	2.50
COMORERA J. — El abuelo	2.—
—La trágica ignorancia española	2.—
DICKMANN E. — Ideas e ideales	1.—
—Democracia y socialismo	1.—
—Marx y Bakunin	0.50
FRUGONI E. — Los himnos	1.50
—Bichitos de luz	1.50
GUCOVSKY VICTORIA — Tierra adentro	2.—
JUSTO JUAN B. — Teoría y practica de la historia (2a. edición)	2.—
—Internacionalismo y patria	1.50
—Socialismo	1.—
—La obra parlamentaria	1.—
—La Moneda	1.50
—La cooperación libre — Folleto de 32 páginas, conteniendo el magnífico capítulo de "Teoría y Práctica de la historia", con los datos estadísticos puestos al día	0.10
MARX CARLOS — El capital (traducción del doctor Juan B. Justo)	4.—
ODDONE JACINTO — Las comunidades religiosas	2.—
—Cifras que espantan	1.50
REPETTO NICOLAS — Cómo nace y se desarrolla una cooperativa. Historia documentada de "El Hogar Obrero". Interesante folleto de 112 páginas	0.30

FOLLETOS SOCIALISTAS Y OTROS

CHIESA CARLOS — Por la paz internacional	0.30
DICKMANN E. — Cartas europeas	0.30
—La conquista del gobierno comunal	0.30
—Nuestro régimen	0.30
DICKMANN MARGARITA — Amado Nervo	0.10
DICKMANN ADOLFO — Contra el juego	0.20
DEL VALLE IBERLUCEA E. —El fósforo blanco en la industria	0.10
FRANCE ANATOLE — Universidades populares	0.10
GIMENEZ ANGEL M. — Trabajo nocturno	0.10
HERNANDEZ JOSE — Martín Fierro	0.20
JUSTO JUAN B. — El programa socialista del campo	0.10
REPETTO NICOLAS — La huelga agraria	0.20
SOLARI JUAN ANTONIO — El gobierno municipal en la provincia de Buenos Aires	0.20
—La obra necesaria (Bibliotecas y centros de cultura), folleto de 24 páginas	0.05

VARIOS

NOTA-BENE para préstamo de libros (uso bibliotecas), el ciento	1.—
BUSTOS de Carlos Marx (en bronce macizo), cada uno	12.—

NOTAS

a) Los libros y folletos se venden en nuestro local, Rivadavia 2150.
b) Se envían a domicilio encomiendas de libros y folletos, para lo cual es necesario escribir con claridad nombre, apellido, estación o pueblo y ferrocarril.
c) Todo pedido deberá ser acompañado por el importe de los libros, más 0.20 por libro, para franqueo certificado.
d) Nos encargamos de la compra de toda clase de obras de buenos autores que no figuren en nuestro catálogo.

LA ADMINISTRACION.

SOCIEDADES DE FOMENTO

LA C. D. DE LA A. DE VELEZ Sársfield Norte (La Floresta), en su última reunión, ha resuelto dar un voto de aplauso a LA VANGUARDIA y agradecerle el concurso prestado, como asimismo enviar sus felicitaciones al concejal Ghioldi por el asunto planteado con respecto a la construcción del subterráneo por la empresa del F. C. Oeste.

Además, envió cuatro notas al con-

INFORMACION DEL INTERIOR

Una opinión interesante sobre el sistema de exámenes de nuestros institutos de enseñanza

A raíz del suelto publicado ayer por LA VANGUARDIA sobre la muerte de un estudiante cordobés, un profesor universitario nos formula una apreciación al respecto

LA UNIVERSIDAD Y LA CULTURA NO SON MELLIZAS

(DE NUESTRA CORRESPONSALIA EN LA PLATA)

En un corrillo formado en una de las salerías de la Universidad de La Plata, en la cual se realiza en estos días el primer turno de exámenes de este curso, se comentaba el suelto publicado ayer por LA VANGUARDIA acerca de la muerte de un estudiante secundario de Córdoba, ocurrida a causa de la emoción frente a la mesa examinadora. Refiriéndose a las consideraciones que hicimos en ese suelto sobre la necesidad de someter a revisión y sacar del olvido en que yace el problema del sistema de exámenes en nuestros institutos de enseñanza, que, necesariamente, habrá que substituir algún día dadas las graves fallas de que adolece. Compartía el corrillo estudiantil un viejo profesor de La Plata, que desempeña cátedra también en Buenos Aires y goza de gran simpatía entre los alumnos reformistas. El profesor había leído el comentario de LA VANGUARDIA, y refiriéndose a él comenzó a formular interesantes consideraciones. Como nos pareció de suma utilidad dar a conocer esas palabras derivamos hacia un impensado reportaje la conversación con buen resultado, como verá el lector.

UNA MENTIRA CONVENCIONAL.

Hemos terminado — decía el profesor — las tareas universitarias de este año. El profesorado, como siempre, ha estado a la altura de sus antecedentes. Ahora nos falta el rabo por desollar: los exámenes. Los rutinarios exámenes por materia y por curso cuya deficiencia hace notar oportunamente LA VANGUARDIA, a raíz del doloroso suceso ocurrido en Córdoba. Tenemos exámenes al abrir las clases; los volvemos a tener a mediados de año y, en tres turnos, al clausurarlos.

Estas pruebas son en nuestro medio una institución intangible, casi hierática. No se concibe a la Universidad sin este ritual. Insinuarlo sería atentar contra la integridad mental de nuestras lumbreras académicas. Semejante desvarío sólo, según ellos, de un alma extraviada por el extremismo demagógico, disolvente de las tradiciones más sagradas. Sentimos en realidad ofender el sentimiento de vetustas eminencias si calificamos a los exámenes habituales como un resabio de épocas pretéritas, como una mentira convencional, como un anacronismo de nuestra cultura actual.

UNIVERSIDAD Y CULTURA

—¿Pero acaso la Universidad tiene algo que ver con la cultura?

—Hemos abrigado alguna vez esa ilusión. Hemos imaginado a estos organismos anquilosados, movidos por un espíritu nuevo, marchar, no a la zaga, sino al frente de nuestra evolución ascendente. Ilusión ingenua. Las universidades como las academias son la cristalización del pasado. Son el asilo de las generaciones proyectas, incapaces de renovarse. Más aún; si se les incorporan fuerzas nuevas, por acción del ambiente las ahogan y esterilizan.

En términos argentinos: para un verdadero universitario, de Caseros hasta hoy no ha ocurrido nada. Entretanto ha nacido, ha llegado a su apogeo y ha muerto un poderoso movimiento de ideas; surge un nuevo mundo intelectual; todos lo sabemos menos la Universidad. Hasta sus claustros no ha llegado la noticia.

UN MECANISMO ESTERIL.

Pero no elevemos — continuó nuestro reporteado — la cuestión hasta un plano inaccesible para las entendederas de la grey universitaria. Hablemos sencillamente.

En otro tiempo, en las provincias, no había letrados para proveer los puestos de la magistratura, no había médicos sino curanderos, no había ni maestros para la escuela elemental. Ese tiempo acabó. No obstante seguimos, por inercia, como si nada hubiera pasado.

Hoy tenemos abogados empleados de amanuenses, médicos obligados a industrializar la ciencia, profesores postulantes, inscriptos en los comités electorales para obtener probabilidades de una cátedra — pero la Universidad, imperturbable, sigue extendiendo sus diplomas estériles. Ni en sueños se le ocurre que puede ser otra su misión. Examina y aprueba. Es un mecanismo y mecánicamente desempeña su función. Expide títulos. Si algo lamentan los maestros de la juventud es no poder volver a los buenos tiempos de antaño, cuando un estudiante no repetía con fidelidad el texto y se le reconvenía así: no, amiguito, eso viene en la página siguiente...!

UNA FESTIVA COMEDIA

Pero la viveza juvenil suple la deficiencia. Tienen para el caso una verdadera estratégica. Se hacen presentes, fingen interés por las momergas del dómine, le espían los gestos, soportan el tedio y luego afrontan los diez minutos del examen e invocan la suerte, simbolizada en el mísero trastro del bolillero.

Profesores y alumnos representan con seriedad la festiva comedia. Unos y otros no lo ignoran; el examen no es una prueba de suficiencia, es una formalidad, una ficción convencional, algunas veces una cuestión de suerte.

Se estudia para pasar. Saber la materia es otra cosa. Para eso estudia en la casa, se queman las pestañas sobre el libro o se concurre a una que otra aula donde el profesor no se entrega a un infantilismo excesivo. Hay quienes empiezan a estudiar cuando se reciben. Menos mal, porque hay otros que ni eso.

UNA OPINION DE PALACIOS

Pero con todo esto no revelamos ningún secreto ni hemos descubierto ninguna novedad. El examen anual es un mal viejo, condenado por toda mente juiciosa. Exceptuamos, naturalmente, a nuestros pedagogos. Alfredo Palacios ha escrito que significa la superficialidad, la ligereza y el sacrificio de las facultades superiores.

Ha estado muy acertada LA VANGUARDIA al promover esta cuestión. También en el orden educacional ha de corresponder al Partido Socialista incorporar nuevos métodos y me felicitaría si otros colegas y estudiantes opinaran en sus columnas sobre este asunto.

LA SOLUCION

A esta altura un estudiante nazarista que escucha un tanto boquiabierto al profesor, interviene con una pregunta:

—Y sin los exámenes ¿cómo se comprueba la idoneidad?

—Hombre, es un problema resuelto hace rato en todos los países civilizados. Hasta la España de Primo de Rivera puede incluirse en el número. Enseñar y expedir títulos son dos cosas distintas. Hay que separar la función docente de la examinadora. La cátedra debe enseñar las disciplinas científicas prescindiendo de programas casuísticos. Los trabajos prácticos completarán la información teórica. Las pruebas de competencia deben organizarse por separado, según las modalidades de cada facultad, en ciclos más o menos amplios. La reglamentación sería fácil. Exigir de los candidatos no solamente la preparación puramente técnica y establecer la libertad de enseñar y aprender.

De paso se puede corregir un error de la juventud estudiosa: La Universidad no es un refugio destinado a tutelar a los flojos e incapaces. No es el puente de los asnos por donde pasa el rebaño. Triunfe el que tenga el concepto cabal de su responsabilidad y su personalidad. Sobran, por otra parte, ocupaciones proficuas.

Entretanto la Universidad burguesa sigue por el sendero trillado. Examina y otorga títulos. La Universidad y la cultura no son, hoy por hoy, mellizas.

---

cejo deliberante, denunciándole la pésima situación higiénica que se encuentra la zona del radio comprendido por las calles Rivadavia a Jonte y de Segurola hasta Calderón, donde el carro recolector de basuras domiciliarias nunca pasa, contribuyendo a que se formen focos de infección con grave peligro para la salud de sus habitantes.

Pide la apertura de la calle Atahuapa, desde Deseado a César Díaz, obra que, según afirma, puede realizarse sin tropiezos, puesto que existen vecinos propietarios que cederían a la municipalidad los lotes de terrenos necesarios.

Igualmente solicita el envío de cuadrillas para el arreglo de cunetas, y denuncia que hace más de dos años que no se abovedan las calzadas, lo que hace imposible el tránsito de vehículos, aun en los días normales.

Por último, pide el adoquinamiento de estas calles: Bermúdez, de César Díaz a Jonte; Cervantes, desde su nacimiento a Jonte; y César Díaz, de Segurola a López de Vega, fundando la solicitud en el hecho de que el barrio está progresando a paso gigantesco.

SOCIEDADES DE FOMENTO

"LABOR Y CULTURA", ORGANO de la A. de F. "B. Rivadavia", en el número correspondiente al mes en curso, reproduce el proyecto del grupo socialista — a iniciativa de Castiñeiras — sobre higienización de los barrios suburbanos, para demostrar al vecindario que en el proyecto en cuestión se contemplan todas las deficiencias edilicias que les afecta.

Trae un buen artículo referente a la construcción de subterráneos y el boleto a 10 centavos, en el que dice:

"El aumento del boleto será el más equívoco acto de gobierno por parte de aquellos representantes del pueblo que lo apoyen.

Hay una razón fundamental, entre las muchísimas que se pueden exponer: **¿Quién compra, o ha comprado, "a la par" una acción de la Compañía Anglo Argentina?**

Cuando una sociedad por acciones no rinde el interés normal correspondiente a su capital, esas acciones, automáticamente pierden su valor, y los tenedores se apresuran a enajenarlas, aún perdiendo. Porque las cosas andan mal.

Y nosotros preguntamos entonces: **¿Dónde están las acciones del Anglo Argentino? ¿Quién las vende?**

Por otra parte, seguimos sosteniendo que la descongestión del tráfico en la parte céntrica no se resolverá con la colocación de farolitos y otras tonterías. Sino con la construcción de una red combinada de subterráneos que a la vez servirán para acortar las distancias entre el suburbio y el centro, etc. Sostenemos asimismo que los subterráneos deben ser también a 10 centavos el boleto.

En cuanto a la necesidad de mejorar la situación de obreros y personal de las compañías tranviarias, no hay dos opiniones. Ella debe ser mejorada, no sólo en la parte económica, sino también en la moral, pues si sus jornales o sueldos resultan mezquinos con relación al costo actual de la vida, el trato que esos trabajadores reciben comúnmente no es tampoco el que corresponde.

En nuestro próximo número nos ocuparemos preferentemente de este asunto que es de capital importancia, no sólo para la economía del pueblo trabajador, sino para el porvenir de la ciudad, y especialmente de los barrios apartados."

BUENOS AIRES

ECOS DE LA ELECCION

En San Martín el oficialismo culmino en presiones y atropellos

VIENDO SERIAMENTE COMPROMETIDA LA ELECCION, TRATO DE SUBSTRAER LAS URNAS DE CIUDADELA

Taba, empanadas y alcohol en todos los comités criollos

SAN MARTIN, 28 — Las elecciones municipales realizadas en ésta el domingo 27 han mostrado con demasiada elocuencia y veracidad un cuadro bien triste de la realidad política ambiente. Durante toda la semana que precedió a los comicios, nuestra ciudad y las villas se han visto materialmente asaltadas por turbas de borrachos, que en medio de improperios, gesticulaciones y gritos ensordecedores recorrían las calles con sendos carteles que identificaban la filiación partidaria de cada grupo de forajidos. Todas las fracciones criollas apelaron a este procedimiento, creyendo impresionar a la población con esa clase de espectáculos, que ellos designaban con el irónico nombre de "despliegue de fuerzas partidarias..."

Apenas instalados los comicios, pudo observarse la encarnizada competencia de vehículos y elementos de transporte de que hacía alarde cada fracción, y fueron bien pocos los domicilios no "visitados" requisando votantes. En los comités oficialistas, como en los conservadores (coalición vecinal), se jugó sin recato alguno, bebiéndose en abundancia con aditamiento de asado con cuero, empanadas y guitarras... La policía a todo esto, como de costumbre, hizo la vista gorda...

El oficialismo, por medio de los empleados municipales y el valuador del partido, en todo momento presionaron al electorado. En Santos Lugares, Caseros, San Martín y Ciudadela, los empleados municipales, violando las disposiciones terminantes de la ley, repartían boletas a pocos metros del comicio.

Viendo seriamente comprometida la elección en Ciudadela, un grupo de empleados municipales, entre los que estaba el jefe de la recaudación, Rodríguez Abal, en complicidad con el concejal oficialista Carreto, intentaron substraer las urnas 38 y 39, pretextando que querían entregarlas al correo de San Martín. Con ese propósito impidieron el acceso al vehículo que transportaba las urnas citadas a los fiscales opositores, mientras emprendían la marcha a toda velocidad. Los fiscales socialistas Pomilio y Barreiro consiguieron posesionarse de un auto de los alrededores y emprendieron la persecución de los raptores de las urnas, los que viéndose alcanzados se refugiaron en el correo de Ciudadela, cerrando las puertas e impidiendo la entrada de nuestros compañeros, debiendo éstos penetrar en la oficina de correos por una de las casas vecinas.

El concejal Carreto desapareció misteriosamente, comprobándose que las urnas estaban intactas.

Este atropello es comentadísimo en la población.

SE JUGO COMO EN AÑOS ANTERIORES EN LOBOS

LOBOS, 28. — En los comités conservador y oficialista se jugó descaradamente, lo mismo que en años anteriores.

La policía hizo la vista gorda.

LA ELECCION EN CHACABUCO

CHACABUCO, 28. — Los empleados públicos intervinieron, sin ningún reparo, en la propaganda a favor del oficialismo y actuando en las mesas como fiscales.

En los comités de ambas fracciones radicales se distribuyó alcohol en abundancia entre los concurrentes. Pudo presenciarse el vergonzoso espectáculo de niños alcoholizados y de una gran cantidad de ciudadanos que concurrían al comicio en completo estado de ebriedad.

Una y otra fracción radical se adjudican el triunfo, alucinadas por la posesión de las arcas comunales.

La policía estuvo correcta.

EN RAMALLO

Ramallo, 28. — El total de votantes en ésta llegaron a 2.657, habiendo funcionado todas las urnas.

Es motivo de crítica la extorsión ejercida sobre muchos electores por los empleados municipales.

EL ESCRUTINIO

Las juntas departamentales dieron comienzo ayer a las tareas del escrutinio de las elecciones municipales realizadas el domingo en la provincia.

Nuestros corresponsales nos comunican los resultados totales correspondientes a los primeros partidos escrutados.

Helos aquí:

BAHIA BLANCA

Socialistas	1108
Irigoyenistas	3710
Conservadores	2559
Antipersonalistas	1514
Libertinos	237
Comunistas	80

De acuerdo a estos resultados, la distribución de bancas en el concejo es como sigue:

Socialistas	2
Irigoyenistas	5
Conservadores	3
Antipersonalistas	2

Este año no correspondía elegir intendente.

Los electos por nuestro partido son los compañeros Miguel Quintana y Angel Di Santi.

SAN NICOLAS

Socialistas	527
Irigoyenistas	2055
Conservadores	1612
Antipersonalistas	393

MERCEDES

Socialistas	164
Irigoyenistas	1921
Conservadores	1000
Provincialistas	832
U. C. R. Alem	386
U. C. R. del Valle	231
Anulados y en blanco	122

ELEVADO PORCENTAJE DE VOTANTES EN MERLO

MERLO, 28 — Se realizó el acto electoral municipal sin que ocurrieran hechos extraordinarios, habiendo concurrido a las urnas la casi totalidad de los ciudadanos inscriptos en el padrón y obteniéndose un porcentaje realmente elevado, pues éste llega al 84 o|o.

El Partido Socialista fiscalizó la elección.

Los partidos tradicionales de la política criolla utilizaron los mismos recursos y sistemas de todos los años anteriores, al extremo de que en las últimas horas de la tarde se podía observar el vergonzoso espectáculo que ofrecían algunos electores que acudían alcoholizados a cumplir con su deber cívico.

Por las boletas que traían a la vista, fácilmente se podía comprobar los causantes de tan grave daño a esos votantes.

La nota más fuera de tono la proporcionaron los radicales "irigoyenistas", en su afán de conseguir votos, pues presienten un retroceso con respecto a la cantidad alcanzada en años anteriores.

Recogida la opinión de los compañeros que fiscalizaron en representación del Partido Socialista y teniendo en cuenta la labor realizada por el Centro local durante la agitación grevia, es creencia unánime que los votos socialistas se verán aumentados y que corresponderá el mayor aporte a las localidades obreras de Libertad y Pontevedra.

LAS RECIENTES ELECCIONES

LOS ELEMENTOS DE CONVICCION QUE HAN EMPLEADO LOS PARTIDOS DE LA POLITICA CRIOLLA

Aclarando una información errónea de "La Nación"

LOBOS, 28 — El corresponsal de "La Nación", en una correspondencia publicada en dicho diario el 26 del corriente sobre los candidatos irigoyenistas a municipales, hace aparecer como afiliado socialista a uno de los componentes de esa lista.

El corresponsal aludido está mal informado, evidentemente, pues el ciudadano a que alude dejó de pertenecer a nuestro partido hace la friolera de 9 años.

S. DEL ESTERO

Espectáculo poco edificante

LA BANDA, 28 — Desde hace días, la intendencia municipal está dedicada a matar perros callejeros.

No tendría este hecho nada de particular, dado que en muchas partes se hace otro tanto. Lo digno de censura son los medios usados por los peones municipales, puestos a esa tarea.

Los perros son muertos en medio de la calle, arrojándoseles trozos de carne untados con veneno, lo que les produce una agonía espantosa, de más de tres horas.

Aunque parezca increíble, semejante espectáculo sirve de regocijo a grandes y chicos.

Esto, aparte de excitar los sentimientos de maldad en los niños, había muy poco en favor de la cultura de nuestra ciudad.

Creemos que lo más oportuno sería retirar los perros de la calle por medio de peones laceros conforme se hace en todas las cultas ciudades, donde hoy día nadie toleraría espectáculos tan poco edificante como el que aludimos.

—Habiendo fallecido un hijito del compañero Andrés Paladini, los afiliados al Centro Socialista local, por intermedio de la presente le envían su más sentido pésame.

MENDOZA

Auge del juego. -- Clandestinismo. -- La elección marplatense despierta expectativa. -- La superintendencia de irrigación. -- La caja de pensiones a la vejez e invalidez. -- Demolición del teatro municipal

MENDOZA, 28. — En la madrugada del 25 del corriente fué muerto de un balazo, en el momento en que se dirigía en un carruaje a su domicilio, el banquero de una timba establecida en la calle General Paz.

El hecho se produjo en circunstancias que el vehículo cruzaba la esquina de la citada calle y Avenida España, donde fué detenido por tres personas que descendieron de un automóvil y revólver en mano, gritando "arriba las manos", hicieron fuego sobre el ocupante del carruaje. Este llevaba en un bolsillo interior de su chaleco la suma de cinco mil pesos, de los cuales no pudieron aprovecharse los agresores, pues como al ruido del disparo, corrieran al lugar del hecho un agente de facción en la próxima calle de Las Heras, y un agente de investigaciones, aquéllos se dieron a la fuga en el auto que habían dejado con el motor en marcha.

El extinto era capitán retirado del ejército español, y hacía tiempo se dedicaba al juego, que constituye una verdadera plaga en esta ciudad, sin que las autoridades hagan nada por reprimirlo, seguramente por la cuenta que le tiene, pues es voz corriente que los comisarios de sección y otros empleados policiales son los principales "colmeros".

Los autores del asesinato que comentamos aún no han sido habidos.

Es de hacer notar que la delincuencia toma caracteres alarmantes en toda la provincia, por el amparo que los caudillos del oficialismo prestan a los sujetos de mala vida, y por la complicidad de la justicia del crimen, que abre las puertas de la cárcel a la mayoría de los delincuentes, siempre que a favor de éstos intervengan los caudillos lencinistas.

Lo mismo ocurre con la prostitución clandestina, otra plaga igualmente tolerada y hasta amparada por las autoridades.

La ciudad está llena de prostíbulos clandestinos, algunos de ellos hasta en la misma calle San Martín; de modo que la tranquilidad del vecindario se halla a merced de la gente de la vida.

Conocemos un caso en que se gestionó el desalojo de un clandestino personalmente ante el mismo vicegobernador de la provincia, quien prometió hacerlo desalojar de inmediato, sin que hasta el presente ello haya ocurrido; tales han sido las influencias que se han puesto en juego, que la misma autoridad del vicegobernador Zarandón, que nos consta estaba resuelto a que la policía procediera sin contemplaciones, se ha estrellado contra las poderosas influencias de los protectores de las prostitutas que realizan su "oficio" al margen de las ordenanzas municipales.

LAS ELECCIONES DE MAR DEL PLATA

Intensa expectativa reina entre los afiliados del Partido Socialista, por el resultado de las elecciones realizadas el último domingo en Mar del Plata. Existe, sin embargo, plena confianza, en que el viejo baluarte socialista resistirá una vez más el ataque combinado de todos sus adversarios y que a éstos el pueblo obrero y campesino de general Pueyrredón dará su justo merecido, confirmando su confianza a las autoridades comunales socialistas.

La obra de los traidores en esa localidad ha causado aquí general indignación.

LA SUPERINTENDENCIA DE IRRIGACION

Se ha hecho cargo de su puesto el nuevo superintendente general de irrigación, Virgilio Sguazzini, designado hace pocos días en reemplazo del anterior, Gustavo André, que renunció.

El nuevo funcionario es un elemento de guerra del lencinismo, por lo que su nombramiento se considera como una manifestación de la presión que el oficialismo estaría dispuesto a hacer en una repartición tan importante y delicada como la encargada de la distribución del agua en las 300.000 hectáreas cultivadas que tiene la provincia.

La superintendencia de irrigación ha sido, en efecto, uno de los resortes más poderosos que han tenido todos los gobiernos del "régimen" y de la "causa", para someter a los adversarios, dueños de fincas y predios rurales.

LA CAJA DE PENSIONES A LA VEJEZ

La ley que creó los beneficios correspondientes a la vejez e invalidez no se cumple sino en parte.

Cientos de solicitudes de pensión, perfectamente justificadas, duermen el sueño eterno en las oficinas de la caja, sin que sean resueltas, alegándose que ello obedece a la falta de fondos para hacer frente al pago de todas las pensiones, si todos los expedientes fueran resueltos. El gobierno no entrega a la caja, con la regularidad necesaria, y además deja de entregarle también gran parte de los fondos que le corresponden a aquella institución provenientes de los impuestos y gabelas que la ley ha creado para el sostenimiento de la misma. El caso es que muchísimos viejitos de ambos sexos, a los que la ley concede un retiro modesto, ambulan por las calles de la ciudad implorando la caridad pública.

Sin embargo, se han concedido pensiones por recomendación del oficialismo a gente que tiene suficientes recursos para vivir, sin necesitar la protección del Estado, y muchas veces se han visto salir de la caja, a señoras vestidas de seda, que acababan de cobrar la pensión a la vejez mientras en los corredores de la casa largas filas de pobres ancianos esperaban noticias de sus respectivas solicitudes.

DEMOLICION DEL TEATRO MUNICIPAL

El concejo deliberante en su sesión de anoche ha pasado al orden del día el despacho de la comisión de obras públicas del cuerpo que aconseja la demolición del viejo teatro municipal, y se llame a licitación para la construcción de una gran sala con capacidad para 2.000 personas, la que será entregada en concesión por el término de 25 años durante cuyo tiempo el concesionario usufructuará el local y pasado el cual éste pasará a ser propiedad de la municipalidad.

LA MAZORCA EN SAN JUAN

Se inicia la persecución de afiliados socialistas

Detenciones arbitrarias de varios compañeros

SAN JUAN, 27 — (recibido ayer a la madrugada) — Desde unos días atrás la policía cantonista está deteniendo a empleados y obreros de los ferrocarriles del Estado. Entre otros fueron detenidos y llevados a la cárcel del Marquesado, el empleado de encomiendas de la estación de ésta, apellidado Carusso, y el camarero Loriente.

Se nos informa que a este último se le apaleó en la cárcel.

Fué puesto en libertad el segundo jefe de la estación local, Oscar Rizzotti, detenido también hace días.

Todos estos ciudadanos fueron exonerados de sus puestos.

Ayer a la mañana fué detenido nuestro compañero Valentín Pemelli, afiliado a la Agrupación Ferroviaria Socialista, quien trabaja como obrero ajustador en los talleres del Estado. También se nos informa que se ordenó la detención de nuestro compañero Teodoro Torino, quien pertenece, como el anterior, a la Agrupación Ferroviaria Socialista, y goza de gran ascendiente entre el personal por sus excelentes prendas de carácter, como por su reconocida capacidad dentro de las actividades del gremio.

Estas detenciones parece que responden exclusivamente a un plan político, cual sería el de buscar un pretexto para exonerar de su puesto a los empleados y obreros de la empresa desafectos a la política alvearista.

Se hace efectiva la detención de Torino

SAN JUAN, 28. — Como anuncié en un despacho anterior, la policía impartió orden de detención del compañero Teodoro Torino, sin que mediara motivo alguno que justifique esa medida.

A las 8 horas de hoy, en circunstancia que este compañero maquinista salía de su domicilio para encaminarse al taller, fué detenido por empleado de investigaciones.

Nuestro camarada Storni lleva a cabo activas gestiones a fin de obtener la libertad de Torino y de Pinelli, otro compañero detenido ayer, también inmotivadamente.

La policía mantiene rigurosamente incomunicados a estos dos compañeros.

Tanto en el gremio de ferroviarios como en las filas socialistas, ha producido gran indignación la arbitraria actitud de la policía cantonista.

Se nos informa que ha orden de detención contra otros afiliados.

El compañero Torino es un destacado militante de "La Fraternidad", miembro de la comisión directiva. Es presidente de la cooperativa "Adelante".

Detenidos por "orden superior"

SAN JUAN, 28. — El jefe de policía prometió a nuestro compañero Storni la libertad de Torino y Pinelli para hoy a las 16 horas.

Al pedirle Storni ordenara la libertad inmediata de esos compañeros, el jefe contestó que le era imposible hacerlo por cuanto necesitaba antes consultar con el superior, en este caso el poder ejecutivo, pues "por orden superior" dijo que se hicieron esas detenciones. Al concurrir Storni al departamento de policía a las 16 horas, en vez de ponerse en libertad a Torino y Pinelli, se informó que éstos habían sido pasados a la cárcel del Marquesado.

Abrigamos serios temores por la suerte que correrán estos compañeros, toda vez que sabemos de fuente inescrupulosa

(Continúa en la 10a. página)

INFORMACION DEL EXTERIOR

Las inundaciones en Argelia van tomando las proporciones de un desastre

El distrito de Mostaganem ha sido destruído por las aguas

Las víctimas ascienden a 150

PARIS, 28. — Comunican de Perregaux (Argelia), que en la noche del viernes al sábado, el río que circula bajo la ciudad de Mostaganem (Orán), hizo reventar bajo la presión de sus aguas al túnel por el cual pasa.

Las aguas del río hicieron irrupción en la plaza principal en forma torrentosa, provocando intensa alarma.

Por efectos del hundimiento del túnel numerosas casas de dos pisos se hundieron sin ruido en las aguas.

Se registraron escenas espantosas provocadas por la desaparición de familias enteras. El palacio de justicia y alrededor de sesenta casas desaparecieron completamente en el breve tiempo de tres cuartos de hora.

La considerable tromba de agua, prosiguiendo su curso, llegó al barrio indígena, donde las habitaciones que son de construcción ligera, desaparecieron instantáneamente.

Se calcula que el número de muertos en el barrio europeo alcanza a 50 personas. Hasta ahora es imposible dar el número de indígenas que han muerto a consecuencia del siniestro, pero se estima podrán contarse por centenares.

ORAN, 28. — Se calcula en un centenar el número de muertos habidos en Mostaganem a causa de la inundación, y a cuarenta los habidos en Tenes, localidad situada cerca de Orleansville.

Las aguas cubren tres departamentos. Según informaciones recibidas aquí, el tren de la línea Orán-Axrzew fué sorprendido por la avalancha de agua, siendo arrastrado un kilómetro.

ORAN, 28. — A medida que se van recibiendo informaciones de la inundación, van aumentando las proporciones del desastre.

El puerto está bloqueado de arena y barro.

Según informa el gobernador general de Argelia, entre Relizana y Mostaganem, los daños son pequeños, pero al oeste, en dirección a Orán, todas las comunicaciones están cortadas.

Declara el gobernador que ha sido informado de que en Mostaganem las aguas alcanzan una altura de 8 pies y en Perrigaux de 10 pies.

ORAN, 28. — Las informaciones que se reciben sobre las inudaciones ocurridas en esta zona, son desconsoladoras.

El gobernador general de Argelia, Violette, quien se trasladó inmediatamente al lugar del desastre, ha telegrafiado desde Relizana que las proporciones de la catástrofe no tienen precedente.

Todo el distrito de Mostaganem ha sido destruído por la inundación. Lo que queda de la ciudad está inundado por las aguas.

Las víctimas se calculan que ascienden por lo menos a 150.

PARIS, 28. — Comunican de Argel que en Ainsefra han sido recogidos de entre las aguas que han inundado la región, 34 cadáveres, veinte de los cuales pertenecen a europeos.

En dicha localidad, invadida por la inundación, se desconoce todavía el paradero de dieciocho personas, temiéndose que también hayan perecido.

En la asamblea nacional española se han producido violentos debates

Un asambleista dijo que la cultura cuartelera de Primo de Rivera le impedía ver las cosas con amplitud de criterio

PARIS, 28 — En esta capital se han recibido noticias de que la sesión que celebró el viernes la Asamblea nacional de España hizo recordar las antiguas reuniones del parlamento.

La intervención en el debate del profesor de la Universidad, Saldana, habría ocasionado, según las informaciones recibidas, un violento incidente, pues habría dicho al jefe del gabinete, general Primo de Rivera, que su cultura cuartelera le impedía tal vez ver las cosas con la necesaria amplitud de criterio.

Esas expresiones habrían dado origen a un gran escándalo, que afortunadamente fué dominado mediante la intervención del presidente de la asamblea, Yanguas y Messía.

Cuando ya se había calmado la excitación producida por las palabras de Saldana, se promovió un nuevo incidente, ocasionado por la intervención en el debate de Paau, quien al defender la reforma del régimen de propiedad, recordó la revolución de Rusia y expresó que esa reforma haría imposible la revolución en España.

Esta declaración promovió también un verdadero escándalo, que obligó al presidente a proceder enérgicamente para hacer guardar el orden.

El general Primo de Rivera contestó las observaciones formuladas por los oradores y dió orden de que la censura no dejara publicar los discursos pronunciados, los que no deben figurar siquiera en el diario de sesiones.

El presidente de la asamblea, José Yanguas y Mesía, se vió después en la necesidad de suprimir muchos párrafos de los discursos pronunciados, para que puedan ver la luz pública.

Los pilotos alemanes desistirán de su vuelo a Estados Unidos

LONDRES, 28. — El corresponsal de la "Wester Union" en Horta comunica que el hidroavión alemán "Junkers D-1230" intentó nuevamente emprender hoy el vuelo con rumbo a Estados Unidos, no consiguiendo despegar.

Después de varias tentativas, los aviadores decidieron regresar al puerto.

HORTA, 28. — El hidroavión "Junkers D-1230" resultó hoy averiado, durante las tentativas realizadas para decollar con objeto de efectuar el vuelo hasta Terranova.

Los aviadores parece que tienen el propósito de abandonar el vuelo por el momento.

NUEVA YORK, 28. — El corresponsal de la "Western Union" en Horta comunica que el hidroavión alemán "Junkers D-1230" será desarmado y enviado a Alemania.

EL GOBIERNO INGLES CONSTRUIRA GRAN NUMERO DE AEROPLANOS PARA BOMBARDEO

LONDRES, 28. — El ministerio de aviación ha dispuesto la construcción de gran número de aeroplanos con motores Rolls-Royce, para bombardeo durante las horas del día.

Serán destinados a la formación de cuatro escuadrillas para la defensa aérea de la nación y con el fin de que se disponga de las reservas necesarias, se construirán también unos 70 u 80 aeroplanos de exceso, a un costo más o menos de 7.000 libras esterlinas cada uno.

El valor total de los aeroplanos ascenderá a 500.000 libras.

La formación de estas escuadrillas con aeroplanos del tipo más moderno, constituye una parte de la política del ministerio de aviación para obtener que la defensa aérea nacional sea la más eficiente del mundo.

PROXIMA INAUGURACION DE LARGOS VUELOS DE TURISMO

LONDRES, 28. — En las esferas sociales y turistas reina gran expectativa por la noticia comunicada hoy a los diarios de la próxima inauguración de grandes vuelos mundiales de turismo, en aeroplanos especiales con toda clase de comodidades para viajeros.

La Imperial Airways Limited avisa al público que el día 31 de enero próximo levantará vuelo en la estación aérea de Croydon, el primer gran aeroplano para jira de placer a través del mundo. El viaje abarcará un recorrido total de 5.500 millas que será cubierto en unos 35 días.

Recorrerá las zonas más pintorescas, inclusive la parte sud de Francia, los Pirineos, toda España, costa norte de Africa, costa del Mediterráneo, Italia, etcétera.

El aparato ha sido ya probado. Tiene capacidad y poder para transportar 18 personas además de la carga de combustible y aparatos auxiliares, pero para el largo viaje de pasajeros que se iniciará el mes próximo, no aceptará más de 12 personas, además de los pilotos, pues se desea dejar el espacio restante para el equipaje de los pasajeros, el que, debido al tiempo que durará la jira, será mayor que el que se permite habitualmente.

El precio del pasaje con cama para dicho interesante crucero de placer, ha sido fijado en 435 guineas por persona. El itinerario completo aparecerá en estos días.

Inmediatamente han solicitado inscribirse para el primer viaje numerosas personas de ambos sexos.

La novedad de los viajes de turismo aéreos a través del mundo es el tema del día.

La industria cinematográfica inglesa

No puede competir con la norteamericana

LONDRES, 28. — Con relación a la venta de películas inglesas, el principal vendedor de Gran Bretaña, E. M. Woolf, ha hecho las siguientes declaraciones que se refieren a la escasa aceptación de aquéllas:

"La producción cinematográfica de Estados Unidos nos ha desplazado totalmente. Nosotros solamente podemos vender películas para el mercado canadiense.

Los productores norteamericanos dominan enteramente en Australia.

Si se desea que las películas británicas tengan acogida, deberán ser de tipo más robusto que las producidas en los últimos tiempos. A la vez, es necesario considerar que el porvenir de las cintas británicas está fundado en la realización de un convenio entre los productores de Inglaterra y Estados Unidos".

Interrogado acerca de la razón de que no exista ninguna estrella británica ni ningún productor de películas en el país, Woolf contestó:

"Tan pronto como nosotros descubrimos a algún gran productor o a una artista brillante, nos son arrebatados por Estados Unidos. Nosotros podemos crear estrellas, pero no sabemos conservarlas. De ahí nace nuestra deficiencia".

Conferencia preparatoria del desarme

La delegación de los Soviets llegó a Ginebra

LONDRES, 28. — Ha partido para Ginebra, con objeto de participar en las reuniones de la Conferencia preparatoria del desarme, lord Cushendun, siendo este el primer viaje que hace a Ginebra como representante oficial de la Gran Bretaña.

GINEBRA, 28. — El secretario de la delegación de los soviets, llegado para asistir a las deliberaciones de la comisión preparatoria de la Conferencia del desarme, Boris Stein, ha anunciado estar satisfecho de los preparativos hechos para proteger a los delegados.

Tres reos fueron ejecutados en Zaragoza

El gobierno denegó el pedido de indulto

MADRID, 28 — No habiendo el gobierno accedido al pedido de indulto, fueron ejecutados hoy al amanecer los tres reos de Zaragoza, los cuales atentaron contra un cobrador y dieron muerte a un niño.

ZARAGOZA, 28 — Hoy al amanecer fueron ejecutados los reos Atanasio Moli Diego, Anselmo Bernal Valen y Eladio Miguel Nuez, a quienes se condenó a muerte por haber atacado al cobrador de una fábrica, asesinado a una criatura en circunstancias que huían y haber herido a los guardianes que los perseguían cuando procuraban escapar.

En Berlín se emprenderá una campaña contra los ruidos superfluos

BERLIN, 28 — Los habitantes de esta capital con los nervios en tensión han llegado al convencimiento de que serias razones hacen necesaria la campaña emprendida en Estados Unidos en favor de la supresión de los ruidos superfluos.

Las estrepitosas bocinas de cierto modelo de automóvil fueron prohibidas hace algún tiempo por la policía, porque tenían la particularidad de hacer saltar a los atemorizados transeuntes.

Pero en vez de los sonidos estridentes o chillones que producen los diferentes tipos de bocinas empleados en Estados Unidos, en Berlín los taxímetros usan unos pitos harto molestos para los oídos y que pueden sin desventaja competir con las anteriores en cuanto a la incomodidad que producen a las personas nerviosas.

Se ha originado una discusión con el fin de averiguar si todo ese ruido que continúa día y noche — y Berlín es más bulliciosa de noche que durante el día — es verdaderamente necesario.

Recientemente algunas personas vinculadas a una fábrica de automóviles por curiosidad hicieron una estadística del número de veces que se tocaba la bocina durante el día en cada automóvil, y se llegó a un promedio de 600 veces.

Las elecciones en Brunsvick

Han obtenido un gran triunfo los socialistas

BERLIN, 28. — El primer resultado definitivo de las elecciones de Brunsvick confirma una marcada ganancia de los partidos de la izquierda y una pérdida de los nacionalistas, que excede a cuanto se vaticinó.

También se acentúa una ganancia de los partidos de la izquierda en las elecciones de Anhalt y Mecklenburgo, tanto en las ciudades como en el campo. Los socialistas doblaron sus asientos en algunas localidades.

BERLIN, 28. — Los resultados finales de las elecciones en Brunsvick comprueban una ganancia de los socialistas y comunistas, que tienen la gran mayoría, mientras que los nacionalistas perdieron el 50 o|o de sus bancas.

La proporción de los votos depositados con relación al electorado bajó de 86 a 70 por ciento.

FRANCIA

CONGRESO DE ESCRITORES COLONIALES

PARIS, 28 — Anuncian de Marsella que se reunió el tercer congreso de los escritores coloniales franceses, bajo la presidencia del miembro de la Academia francesa, Edouard Estaunie.

En forma dramática fué muerto un famoso bandido

SOFIA, 28. — Una gavilla de bandidos atacaron cerca de Lovetch un tren en el que fuerzas de gendarmería llevaban encadenado al famoso bandido Moeff.

Los bandoleros obligaron al maquinista del tren a detener el convoy, intentando después libertar a Moeff, el cual fué muerto por los gendarmes cuando intentó escapar.

Uno de los gendarmes resultó herido en la refriega que sostuvieron contra los asaltantes.

El conflicto entre Polonia y Lituania será considerado por el Consejo de la Liga

Posiblemente se producirán cambios en la situación política de este último país

RIGA, 28. — Hoy por la mañana se reanudaron las discusiones entre los representantes de los partidos políticos de Lituania.

El presidente de la república, Smetona, recibió a los jefes de la oposición, quienes le entregaron un memorándum que contenía, entre otros pedidos, los siguientes:

1º La dimisión del jefe del gabinete, Valdemaras.

2º La reconstitución del gabinete, incluyendo en él a algunos representantes de la oposición.

El presidente quedó en considerar debidamente los pedidos formulados y dar su respuesta en el momento oportuno.

VALDEMARAS SIGUE EN EL PODER

KOVNO, 28. — El primer ministro de gabinete lituano, Valdemaras, continúa todavía en el poder.

Según las informaciones recogidas, la tensión existente entre Lituania y Polonia está debilitándose.

REINA TRANQUILIDAD

LONDRES, 28. — La legación de Lituania ha informado que recibió mensajes oficiales que indican que no se ha producido en ese país el movimiento revolucionario que se ha venido anunciando y que, al contrario, se conserva la tranquilidad en todo el país.

NO SE CONCENTRAN TROPAS EN LA FRONTERA DE POLONIA

KOVNO, 28. — El ministro de guerra, Daudantes, ha desautorizado las informaciones relativas a que Lituania esté concentrando fuerzas en la frontera de Polonia.

PARIS, 28. — El ministerio de relaciones exteriores no ha recibido confirmación de las informaciones que indicaban que se está efectuando una concentración de tropas en la frontera de Polonia y Lituania.

A este respecto, se hizo en ese departamento la siguiente declaración:

"Nosotros estábamos en lo cierto de que Polonia no haría movimientos militares de ningún género, porque conocíamos su firme propósito de entregar enteramente la solución del conflicto suscitado con Lituania a la Liga de naciones."

COMO SE CONTEMPLA LA SITUACION EN LONDRES

LONDRES, 28. — Aunque siguen llegando despachos con procedencia de Riga respecto al conflicto que se ha suscitado entre Polonia y Lituania, en los círculos diplomáticos de esta capital se considera que no hay motivo para alarmas y que la situación actual entre las dos naciones se mantendrá inalterable hasta que se reúna el consejo de la Liga de naciones.

La creencia general es que el consejo designará una comisión para que haga una detenida investigación acerca de los antecedentes del conflicto y de los puntos de vista de las dos naciones interesadas.

LA ACTITUD DEL SOVIET

MOSCU, 28. — El gobierno del soviet está esperando con interés la respuesta de los de Polonia y Lituania a la comunicación que les envió, ofreciéndose para servir de árbitro para dirimir las dificultades que se han suscitado entre las dos naciones.

Entretanto, se cree que la situación no se modificará hasta la próxima reunión del consejo de la Liga de naciones, al cual se someterá, según parece hasta ahora, el estudio de la controversia.

INTERVENCION DEL CONSEJO DE LA LIGA DE NACIONES

GINEBRA, 28. — El consejo de la Liga, que se reunirá el lunes próximo, tomará en consideración el estado actual de la situación que se ha planteado entre Lituania y Polonia.

El gobierno de Lituania invocó recientemente el artículo 7 de la convención con referencia a la acción polaca en lo relativo a la controversia de las escuelas.

El gobierno de Polonia ha decidido recurrir directamente al consejo de la Liga de naciones con respecto a la continuación de lo que actualmente se llama "estado de guerra" existente entre Lituania y Polonia, lo cual viene a dificultar las relaciones diplomáticas normales entre ambos miembros de la Liga. El gobierno polaco tiene pensado solicitar de la Liga que haga uso de todas sus influencias para terminar con este anormal estado de cosas.

Entretanto, el gobierno polaco, como medio de destruir los rumores corrientes, ha declarado explícitamente que no tiene intenciones de infringir la independencia territorial de Lituania y que solamente piensan en el establecimiento de las amistosas relaciones entre ambos países.

La prensa británica, al comentar la actual situación aconseja la conveniencia de que los gobiernos interesados en esta cuestión mantengan la mayor discreción en sus acciones y palabras, si no desean que la situación se vea exarcebada, y si no se desea perder la simpatía internacional.

UNA NOTA DEL EMBAJADOR POLACO EN FRANCIA

PARIS, 28 — El embajador de Polonia, Chalapowsky entregó al Quay d'Orsay una nota, en la que se refutan las informaciones alarmantes de la prensa extranjera, respecto a los incidentes polaco-lituanos, poniendo de relieve en dicha nota, que ningún hecho nuevo se ha producido entre los dos países, después de la conferencia de embajadores de 1923, que arregló la cuestión de las fronteras.

Es Lituania, añade la nota, la que interrumpió en Lugano las gestiones para la reanudación de las relaciones diplomáticas y Polonia exigirá en Ginebra la cesación del estado de guerra pretendido por Lituania y el restablecimiento de las relaciones diplomáticas y económicas normales.

Realizóse una carrera entre un automóvil y un aeroplano

Venció éste último

ROMA, 28 — Comunican de Prato, Florencia, que se realizó un interesante match entre un aeroplano y un automóvil, que disputaron una carrera de velocidad.

La prueba se realizó con asistencia de numeroso público que siguió con gran interés el desarrollo de la lucha entre ambas máquinas.

El aeroplano que disputó la prueba y que es un aparato Henriot fué piloteado por el aviador Magrini. El automóvil, un Bugatti de carrera, fué tripulado por el campeón automovilista Materassi, de conocida y larga actuación en el deporte del volante.

Comprendía la prueba un recorrido total de 25 kilómetros, debiendo dar los corredores 30 vueltas al hipódromo para totalizar los 25 kilómetros establecidos.

Dada la señal de partida al avión, éste decolló rápidamente y cobrando cierta altura inició los giros preliminares. En el momento oportuno, se dió salida al automóvil de Materassi y comenzó el desarrollo de la interesante competición. Finalmente triunfó el aeroplano, adjudicándose el piloto Magrini el premio de 20.000 liras que se había establecido para el ganador.

LOS SUCESOS DE DOBRUDJA

El gobierno búlgaro ha protestado ante el de Rumania

SOFIA, 28 — El ministro de Bulgaria en Bucarest ha presentado una protesta al gobierno rumano por las supuestas atrocidades cometidas por los rumanos en Dobrudja, donde los colonos valacos, según las informaciones obtenidas, están persiguiendo y saqueando a los habitantes búlgaros y macedónicos.

BUCAREST, 28 — Enterrado ya el primer ministro Juan Bratiano, cuyo enérgico gobierno había creado una tensa situación en la política general del país, en los círculos bien informados se anticipa que el nuevo jefe del gabinete, Vintila Bratiano, y el jefe de la oposición, Maniu, terminarán en breve las negociaciones políticas entabladas, confiándose en que se llegará a un éxito.

Está a salvo el submarino "Morse"

MARSELLA, 28 — En la comandancia de marina de este puerto se informa que el submarino francés Morse, que había lanzado radiotelegramas pidiendo auxilio por haber sufrido desperfectos en los aparatos de gobierno, mientras se hallaba en viaje de Barcelona a la isla de Mallorca, está actualmente a salvo, a remolque del vapor Emile Baudot, que lo lleva a Palma.

Los mineros galenses realizaron un ruidoso mitin en Londres

Se censuró la conducta del jefe del ministerio

LONDRES, 28 — En vísperas de su regreso a sus respectivas localidades, los mineros galenses que habían venido a esta capital para plantear ante el parlamento la situación porque atraviesa la industria minera realizaron esta tarde una manifestación ruidosa en Trafalgar Square. Formados en columna y precedidos por grupos de manifestantes con banderas y gaitas escocesas, los mineros desfilaron por las calles de Londres hasta la columna de Nelson, en donde los esperaban unos 6.000 obreros, representando a varias organizaciones que simpatizan con el movimiento.

Al pie de la columna de Nelson fueron pronunciados varios discursos, en los cuales se censuró la conducta del primer ministro, Baldwin, por haberse negado a recibir a la delegación de mineros que fué a presentarle un pedido de los manifestantes.

Fueron sancionadas varias resoluciones por las cuales se exhorta al grupo parlamentario laborista, a obstruir las tareas legislativas, con el propósito de forzar la renuncia del partido Conservador.

El llamamiento al público para contribuir con donativos al fondo de los mineros dió por resultado una colecta copiosa que fué saludada con aclamaciones.

El torno al tratado franco-yugoeslavo

Comentarios de la prensa

PARIS, 28 — Los órganos de la prensa francesa, tanto de la izquierda como de la derecha, se muestran unánimes en señalar el carácter esencialmente pacifista del tratado celebrado entre Francia y Yugoeslavia, el que, dicen, prolonga la cadena iniciada en Locarno.

Hacen notar los órganos de la prensa que contrariamente al tratado italo-albanés, el tratado franco-yugoeslavo prevé el llamado a la Liga de naciones, dándole intervención en caso necesario, y que no contiene cláusula militar alguna.

El protectorado italiano en Albania

TIRANA, 28. — La secretaría del partido fascista italiano ha hecho entrega de carnets de miembros honorarios de ese partido al ministro de relaciones exteriores de Albania, Jallas Bey Vrioni; al ministro de Italia, Gemil Dino, y al vicepresidente de la cámara albanesa, Hussein Bey Vrioni.

Las tropas rojas han confiscado todas las propiedades de dos distritos chinos

SHANGHAI, 28. — Como consecuencia de la incertidumbre militar reinante entre los elementos nacionalistas chinos, durante la pasada semana, ha vuelto a recrudecer la actividad de las hordas armadas chinas, produciéndose choques con la policía extraterritorial.

En las refriegas ocurridas hasta ahora han resultado muertos un policía británico de las concesiones extranjeras y ocho bandidos chinos.

DISIDENCIAS ENTRE LOS NACIONALISTAS

HANKEU, 28. — Informaciones de Hankow dicen que se han producido diferencias entre los jefes militares nacionalistas, lo que hace que la situación sea incierta, creyéndose posible que debido a ello se produzca otra ruptura con Nanking.

EL SAQUEO DE KAIFUNG Y LUKFUNG

HANKEU, 28. — Están llegando a esta ciudad numerosos fugitivos del sudeste de Kwantung, los cuales hacen trágicas descripciones del terrorismo rojo desencadenado en los distritos de Kaifung y Lukfung.

Según declaran estos fugitivos, las tropas rojas están saqueando y devastando las ciudades, y agregan que en una pequeña ciudad solamente dieron muerte a más de 800 personas.

HANKEU, 28. — Dando cuenta de las matanzas realizadas por los chinos rojos de Kaifung y Lukfung, el obispo de la Iglesia católica apostólica y romana de ésta dice que las hordas rojas realizaron una sangrienta procesión celebrando el "triunfo rojo", durante la cual fueron paseadas de ciudad en ciudad las cabezas de numerosas víctimas.

CONFISCACION DE PROPIEDADES

HANKEU, 28. — Los fugitivos de Kwantung, refugiados en esta ciudad a causa del terrorismo rojo de los distritos de Kaifung y Lukfung, dicen que las tropas rojas han confiscado todas las propiedades, quemando los títulos de propiedad e incautándose de los campos.

Agregan que el gobierno exigirá de aquí en adelante a los campesinos el treinta por ciento de las cosechas para seguir en posesión de los campos.

Trotzky y Zinoviev serían admitidos en el partido comunista ruso

BERLIN, 28 — Según informaciones de fuentes privadas, pero autorizadas, que se tienen en esta capital, los dos líderes de la oposición sovietista, Trotzky y Zinoviev, volverán a ser admitidos en breve en el partido comunista ruso, cuyo comité central los expulsó recientemente.

La expulsión de Trotzky y Zinoviev de las filas comunistas, como asimismo la de otros líderes de la oposición que aquéllos encabezan, había sido resuelta con anterioridad, en principio, por el mencionado comité central, en vista de que los citados no cesaban, a pesar de las promesas hechas, en su propaganda opositora.

Sin embargo, la resolución de expulsarlos definitivamente quedaba librada al congreso general del partido, que se reunirá a principios del mes entrante, y ante el cual podrían defenderse. Pero, con ocasión de la actitud francamente hostil para las actuales autoridades comunistas asumida por Trotzky y Zinoviev durante la celebración del décimo aniversario de la revolución soviética, el comité central los expuló sin esperar la reunión del próximo congreso.

En el caso de que se confirmen las informaciones privadas de referencia, sería dicho congreso, probablemente, el que decidiría readmitirlos.

Partido Socialista

Conferencias organizadas por los Centros y Juventudes

JUEVES 1o.

Sección 11a. — En Corrientes y Junín, a las 21 horas. Oradores: Juan Comorera y diputado José Luis Peña. Temas respectivos: "Acción socialista" y "El trust del azúcar".

CAPITAL

FEDERACION SOCIALISTA

JUNTA EJECUTIVA

Los miembros de la J. E. de la Federación Socialista de la Capital están citados para hoy martes, a las 21 horas, a objeto de tratar los asuntos de que informa la circular que se les distribuyó oportunamente.

COMISION MIXTA ELECTORAL

Se invita a los miembros que componen la comisión mixta electoral a la reunión que se realizará hoy, a las 18 horas, para considerar el orden del día ya distribuído.

Asambleas y reuniones

Sección 1a. (Nueva Pompeya Norte) — Balbastro 468. Asamblea hoy martes, a las 20.30. O. del D.: A. B. C., mov. de afiliados, afiliados morosos, informe del delegado al XIX congreso, varios.

Sección 14a. — La reunión de la C. A., que debía efectuarse hoy martes, ha sido aplazada para mañana miércoles, a las 21 horas, en el local social, Cangallo 1020.

Se ruega puntual asistencia.

Sección 15a. (Villa Urquiza). — Altolaguirre 2818. Asamblea extraordinaria el jueves 1o. de diciembre, a las 20.30. O. del D.: Elección de candidatos a senador y diputados nacionales.

AGRUPACIONES GREMIALES SOCIALISTAS — Empleados de Comercio. Rivadavia 2150 (Casa del Pueblo). Asamblea extraordinaria hoy martes, a las 21 horas, para tratar asuntos gremiales muy importantes.

A esta asamblea se invita a concurrir a todos los empleados afiliados al Partido.

Dada la importancia de los asuntos a tratar, se recomienda a los compañeros puntual asistencia.

Gastronómica — Asamblea en segunda convocatoria mañana miércoles, a las 14.30, en su local, Rivadavia 2150 (Casa del Pueblo). Orden del día: A. B. C., movimiento de afiliados, propaganda electoral, asuntos gremiales.

Se encarece a todos los compañeros sean puntuales a la hora indicada. También se invita a concurrir a esta asamblea a los afiliados que pertenezcan al gremio gastronómico, pues será tratado en esta asamblea un asunto de interés para el gremio.

Confederación Socialista Deportiva

ASAMBLEAS Y REUNIONES

Juventud Socialista "Pablo Iglesias" — Río de Janeiro 730. Esta Juventud realizará asamblea hoy martes, a las 20.30, con el siguiente orden del día: A. B. C., movimiento de afiliados, reintegración de la C. A., informe de los delegados al congreso de la C. D. S., estatutos de la C. J. S., fiesta, varios.

A esta asamblea asistirán los compañeros Campobassi y Coca, en representación de la C. E. para la C. J. S.

Juventud Unida de Palermo. — Asamblea ordinaria el jueves 1o. de diciembre, a las 20.30, en A. Argüibel 1799. O. del D.: A. B. C., movimiento de afiliados, informe de la C. A., estatutos de la C. J. S., varios.

Diversas

Biblioteca popular "Domingo de Armas" — Se invita a sus miembros a concurrir a la reunión que se realizará hoy martes, a las 20.30 horas.

Coro socialista de la sección 2a. — Patrocinado por la Juventud Socialista "Domingo de Armas", se ha organizado, en el Centro de la Sección 2a., un coro para intervenir en los actos de propaganda a realizarse con motivo de la próxima campaña electoral. Este coro cuenta ya con 20 voces, y espera aumentar su número con el ingreso de los componentes del club "La Vanguardia", a quienes la comisión organizadora invita a incorporarse durante el segundo ensayo, que se realizará hoy martes, a las 21 horas.

Excursión fluvial al Paraná de las Palmas

Centro Socialista de la sección 6a. — Este Centro ha organizado, para el domingo 18 de diciembre próximo, una excursión fluvial en el vapor "Rivadavia", que saldrá del canal San Fernando, a las 7.30 horas, recorriendo los principales arroyos del delta hasta llegar al recreo "El Progreso", sito en el Paraná de las Palmas.

El precio de los pasajes ha sido fijado en $ 3.50 para hombres y $ 2 para mujeres y menores de 7 a 12 años de edad. Se expenden en el local social, calle Directorio 30.

Festivales

Centro Socialista de la 8a. y biblioteca popular "Alberto de Diego" — Ambas agrupaciones realizarán, en su local social, Constitución 3200, el sábado 3 de diciembre, a las 21.30 horas, un gran baile familiar a beneficio de las mismas y para los gastos que demandará la próxima campaña electoral.

La fiesta será amenizada con una gran orquesta típica.

Entrada, $ 1. Se pueden adquirir cualquier noche, en el local indicado.

Centro de la 2a. y subcomité "Germinal" —Realizarán el 10 de diciembre próximo un gran festival artístico y danzante pró fondos campaña electoral, con el siguiente programa:

1. La Internacional, por la orquesta; 2. El coro a 50 voces de la Agrupación artística popular, bajo la dirección del maestro Valentín Bucciardi, entonará los siguientes cantos: I. Himno de la victoria de Macabeus, de Haendel; II. Hijo del Pueblo, arreglo a cuatro voces de Bucciardi; III. La Internacional, id. id., por Del Costello; 3. El conjunto artístico que dirige el compañero Juan B. Garone llevará a escena la obra en 3 actos, de Sánchez Gardel, titulada "Las Campanas"; 4. El compañero Amadeo Di Fonzo recitará varias poesías sociales de reputados autores; 5. Gran baile familiar.

La fiesta se realizará en el salón-teatro "Vorwaerts", Rincón 1141, a las 21 horas.

Por localidades, dirigirse al Centro de la sección 2a., Montevideo 90.

Biblioteca Popular "Emilio Zola", Lafuente 67 — La C. A. de esta biblioteca está organizando un festival a beneficio de su caja social, el que se realizará el 16 de diciembre, a las 21 horas, en el cine teatro "Gaona", sito en la calle Gaona número 2665. En breve se publicará el programa de esta fiesta. Los interesados pueden solicitar entradas, que cuestan un peso, en Lafuente 67, Rivadavia 7294 y Gaona 2455.

BUENOS AIRES

Asambleas y reuniones

Lanús. — Asamblea hoy martes, en Caaguazú 890, a las 20.30. O. del D.: A. B. C., movimiento de afiliados, renuncia de un afiliado, informe del delegado al XIX congreso nacional del Partido.

Después de una hora de espera, se sesionará con el número que concurra.

Piñeiro (Avellaneda) — Coronel García 156. Asamblea hoy martes, a las 20. O. del D.: A. B. C., movimiento de afiliados, resolución del centro cultural "Sol Naciente", integración de la C. A., nombramiento de un vocal para la C. de B.

LA PAMPA

Asambleas y reuniones

General Pico. — Asamblea ordinaria el jueves 1o. de diciembre, a las 21. O. del D.: A. B. C., movimiento de afiliados, informe del comité electoral permanente y asuntos varios.

Después de media hora de espera se empezará a sesionar como en segunda convocatoria, con cualquier número de afiliados presentes.

—Se encarece a los afiliados contesten a la mayor brevedad el formulario de voto que les fué remitido, sobre la expulsión del afiliado Antonio Antón, resuelta en la asamblea del 20 de octubre ppdo., por haberse comprobado que el aludido milita en el comité irigoyenista local.

VOTO GENERAL

En secretaría se han recibido los siguientes sobres del voto general en circulación, correspondientes a los centros que se detallan.

CAPITAL FEDERAL

1a. Pompeya Sud — José Brambilla.
2a. — Pablo Marinoni y Francisco Virgilio.
4a. — Enrique Schmidt.
12a. — Vicente Errani.
13a. — Máximo Touceda.
15a. San Bernardo — Pablo Ronchi.
Agrupación Gráfica — Otello Calabró y Eduardo Molina.
Agrupación E. de Comercio — Hermenegildo Zapatero Caro.
Agrupación O. del Cuero — José Panelli.

BUENOS AIRES

Balcarce — Juan Galbarne, Juan Antonio Palma y Emilio Zecca.
Bonifacio — Néstor O. Arrastía, Rafael Orhegui (hijo).
Bragado — Atilio R. Tassarolo.
Carlos Casares — Florencio R. Salas.
Coronel Vidal — Salomón Simonetti.
Dolores — Luis L. Boggia.
Hasdo — Carlos Olivieri.
Ing. White — Martín Lazzatti.
Las Flores — Esteban F. Bavio, Florentino A. Russo.
Mar del Plata — Florino Colombo y Pascual García.
Meridiano V — Rodolfo Oro.
Merlo — Marcos S. Praxedes.
Necochea — Antonio R. Morera.
Ramallo — Héctor Lanfranco.
San Martín — Juan Antonio Cabrera.
San Nicolás — Luis Bossi y Sebastián Bruno.
Villa Dominico — Mario Rouco y Luis Urso.
Villa Porvenir — Manuel López.

CORDOBA

Huinca Renancó — Manuel Pardo.
La Carlota — José Coletta

MENDOZA

Oeste Capital — Juan Alberto Cabeza.
San José — Salvador Mazzutti.

SAN LUIS

Villa Mercedes — Leandro Z. García y Andrés Giménez.

SANTIAGO DEL ESTERO

Frías — Ramón Guerra.

TUCUMAN

Aguilares — Pedro Gregorio Cabeza.

La secretaría recomienda a estos afiliados y a los secretarios de los respectivos centros, se sirvan rectificar los domicilios actuales, para evitar sean retiradas sus fichas metálicas del fichero de direcciones y del gasto de franqueo que en esta forma se pierde inútilmente; medida que les privará de recibir cualquier comunicación, que el C. E. acuerde enviar a todos los afiliados.

Elección del Comité Ejecutivo, Comisión de Prensa y candidatos a presidente y vice de la república

LUJAN DE CUYO

Afiliados presentes con derecho a voto: 13.

Comité Ejecutivo. — Ruggieri, 10; Ghioldi, 10; D. Bessasso, 5; Nicolás Repetto, 9; Castiñeiras, 10; Juan B. Justo, 12; Adolfo Dickmann, 11; E. Dickmann, 11; Angel M. Giménez, 5; E. Pfleger, 6; Pérez Leirós, 11; Joaquín Coca, 1; J. Oddone, 10; Ernesta, 1; Agustín de Arrieta, 3.

Comisión de Prensa. — Mario Bravo, 11; Solari, 12; Pescuma, 5; Ghioldi, 12; J. B. Justo, 12; Pérez Leirós, 10.

Presidente y vice de la república. — Presidente: Juan B. Justo, 11; Nicolás Repetto, 1. Vice: Bravo, 9; Repetto, 3.

MENDOZA NOROESTE

Afiliados presentes con derecho a voto: 12.

Comité Ejecutivo. — Miguel Briuolo, 11; Juan Erneta, 11; Salvador Gómez, 9; Angel M. Giménez, 8; Agustín de Arrieta, 8; Manuel Palacín, 8; Esteban Jiménez, 7; Silvio L. Ruggieri, 7; José M. Fernández, 7; Armando Otero, 7; Ignacio L. Varela, 7; Alfredo Ravaschino, 7; Eduardo Molina, 6; Luciano Ruwette, 6; Antonio Linares, 6; Humberto Barraza, 5; Alejandro Castiñeiras, 5; Jerónimo Della Latta, 5; Esteban Dagnino, 5; Juan Antonio Solari, 4; José María Lemos, 4; José Pfleger, 4; Luis C. Repetto, 4; Vicente Russomano, 4; Marcelino Buyán, 4; Alberto Iribarne, 4; Ernesto J. Vasini, 3; José Skarosky, 3; Sileno Carretto, 3; Jaime Armany, 2; José Imbarrato, 2; Luis Vidal, 2; Arsenio Ferrari, 2; Américo Ghioldi, 1; Félix Sahugo, 1; Jacinto Atello, 1.

Comisión de Prensa. — Juan B. Justo, 10; Mario Bravo, 10; José Luis Peña, 10; Nicolás Repetto, 10; Américo Ghioldi, 9; Enrique Dickmann, 9; Jacinto Oddone, 8; Joaquín Coca, 8; Adolfo Dickmann, 6; José M. Castellanos, 6; Fernando Ghio, 4; Juan Nigro, 4; José S. Campobassi, 4; Alejandro Castiñeiras, 4; Juan Comorera, 4; Francisco Pérez Leirós, 4; Juan Erneta, 2; Miguel Briuolo, 2; Salvador Gómez, 1; Luciano Ruwette, 1; Armando Otero, 1; Antonio Linares, 1; Ignacio L. Varela, 1; Manuel Palacín, 1; Juan Antonio Solari, 1; José Negri, 1; Marcelino Buyán, 1; Miguel Salas, 1; Sileno Carretto, 1; José Skarosky, 1; Alfredo Ravaschino, 1; Eduardo Molina, 1; José Fernández, 1.

Presidente y vice de la república — Presidente: Santiago F. Castromán, 7; Juan B. Justo, 2; Mario Bravo, 1. Vice: José María Lemos, 4; Mario Bravo, 3; Juan I. Espósito, 1; Juan B. Justo, 1; Enrique Dickmann, 1.

MENDOZA NORTE

Afiliados con derecho a voto, presentes: 14.

Comité Ejecutivo. — A. Dickmann, 13; N. Repetto, 12; A. Iribarne, 11; J. Oddone, 9; J. B. Justo, 8; A. Ghioldi, 8; A. Castiñeiras, 7; Esteban Danigno, 7; Silvio L. Ruggieri, 7; Mario Bravo, 5; Enrique Mouchet, 4; Joaquín Coca 3; J. L. Peña, 3; E. Dickmann, 3; F. Pérez Leirós, 3; J. Della Latta, 3; Juan A. Solari, 3; A. M. Giménez, 3; Agustín de Arrieta, 2; J. Pfleger, 2; J. M. Lemos, 2; Domingo Bessaso, 2; Humberto Barraza, 1.

Comisión de Prensa. — Mario Bravo, 12; Juan Comorera, 11; Juan A. Solari, 10; Manuel Palacín, 7; Enrique Dickmann, 5; Nicolás Repetto, 4; Américo Ghioldi, 3; Esteban Dagnino, 2; Alejandro Castiñeiras, 2; Juan B. Justo, 2; José L. Peña, 2; J. D. Castellanos, 1; Miguel Navas, 1; Salvador Gómez, 1; Domingo Bessaso, 1; Alberto Iribarne, 1; Silvio L. Ruggieri, 1.

Presidente y vice de la república. — Presidente: Juan B. Justo, 6; Mario Bravo, 4; Nicolás Repetto, 1. Vice: Enrique Dickmann, 7; Mario Bravo, 3; Juan B. Justo, 2; Adolfo Dickmann, 1.

MENDOZA OESTE

Afiliados con derecho a voto, presentes: 10.

Comité Ejecutivo. — Juan B. Justo, 5; Nicolás Repetto, 3; Jacinto Oddone, 4; Joaquín Coca, 7; Enrique Mouchet, 7; Jerónimo Della Latta, 6; Silvio L. Ruggieri, 7; Manuel Palacín, 9; Adolfo Dickmann, 4; Manuel Bessaso, 3; Angel M. Giménez, 6; Alberto Iribarne, 5; José Pfleger, 5; Miguel Navas, 1; F. Pérez Leirós, 3; Luis G. Repetto, 3; Miguel Briuolo, 4; Alejandro Castiñeiras, 3; Mario Bravo, 1; Rómulo Bogliolo, 3; Esteban Dagnino, 3; José Marotta, 1; Isidoro Ayala, 1; M. Casaretto, 1; A. Comolli, 1; José L. Peña, 3; J. Comorera, 3; Juan A. Solari, 1; Rogelio L. Ameri, 1; Américo Ghioldi, 1; H. Pérez, 1; Juan P. Labat, 2; Enrique Dickmann, 2; A. Ferro, 1; S. I. Carreras, 1.

Comisión de Prensa. — Américo Ghioldi, 5; Esteban Jiménez, 7; Miguel Navas, 1; Adolfo Dickmann, 4; Isidoro Ayala, 1; Enrique Dickmann, 6; Jacinto Oddone, 5; Juan Comorera, 4; Mario Bravo, 7; José L. Peña, 3; Nicolás Repetto, 2; Manuel Palacín, 1; Angel M. Giménez, 3; Juan B. Justo, 2; Alejandro Castiñeiras, 4; Esteban Dagnino, 3; Enrique Mouchet, 2; José D. Castellanos, 3; Juan A. Solari, 2; F. Pérez Leirós, 4; Jerónimo Della Latta, 1; Alberto Iribarne, 1; Luis G. Repetto, 1; Alejandro Comolli, 1; José Pfleger, 1; Juan P. Labat, 1; Rogelio L. Ameri, 1.

Presidente y vice de la república. — Presidente: Juan B. Justo, 9; Nicolás Repetto, 1. Vice: Nicolás Repetto, 7; Mario Bravo, 3.

SAN JOSE DE GUAYMALLEN

Afiliados con derecho a voto: presentes nueve.

Comité Ejecutivo. — Juan B. Justo, 9; Adolfo Dickmann, 9; Jacinto Oddone, 9; Angel M. Giménez, 9; José E. Pfleger, 6; Pedro Contardo, 9; Manuel Besasso, 5; Luis G. Repetto, 4; Ernesto J. Vassini, 4; Francisco Pérez Leirós, 4.

Comisión de Prensa. — Américo Ghioldi, 9; Enrique Dickmann, 9; Nicolás Repetto, 9; Juan Comorera, 9; José L. Peña, 9; Luis G. Repetto, 9; Angel M. Giménez, 9; Mario Bravo, 9; Juan Erneta, 9; Joaquín Coca, 9; Agustín de Arrieta, 6; Adolfo Rubinstein, 5; Juan B. Justo, 7.

Presidente y vice de la república. — Presidente: Juan B. Justo, 9; vice: Jacinto Oddone, 9.

VILLA MAIPU

Afiliados con derecho a voto: presentes cinco.

Comité Ejecutivo. — Juan B. Justo, 4; Jacinto Oddone, 5; J. Della Latta, 5; Silvio Ruggieri, 4; Jaime Hermida (hijo), 5; Angel M. Giménez, 4; H. Barraza, 5; J. B. Clemoncou, 5; Ramón Mayo, 5; Manuel Palacín, 5; Rómulo Bogliolo, 4; José E. Pfleger, 4; Alejandro Comolli, 5; Marcelino Buyán, 4; Fidel Desalvo, 5; Enrique Mouchet, 4; Adolfo Dickmann, 5; Mario Bravo, 1; Antonio Zamora, 1; Alicia M. de Justo, 1; Victoria Gucovsky, 1; A. Battlebó, 1; Jaime Hermida, 1; G. Korn, 1.

Comisión de Prensa. — Américo Ghioldi, 5; Nicolás Repetto, 4; Enrique Dickmann, 4; Jaime Hermida (h.), 4; J. M. Lemos, 3; Teodoro Bronzini, 4; Agustín de Arrieta, 4; Alejandro Castiñeiras, 5; José Castellanos, 4; Alberto Iribarne, 4; Mario Bravo, 4; Antonio Zamora, 4; Antonio J. Solari, 2; Alberto Murphy, 1; Valiente Noailles, 1; A. Rubinstein, 1; Rómulo Bogliolo, 1; Marcelino Buyán, 1; Llonrado Di Bajá, 1; V. Tadich, 1; M. V. Besasso, 1; Enrique Mouchet, 1.

Presidente y vice de la república. — Presidente: Mario Bravo, 4; Nicolás Repeto, 1; vice: Nicolás Repetto, 3; J. M. Lemos, 2.

DESAMPARADOS, 1a.

Afiliados con derecho a voto: presentes cinco.

Comité Ejecutivo. — Juan B. Justo, 4; Adolfo Dickmann, 4; Enrique Dickmann, 5; Arturo Sterni, 2; Joaquín Coca, 5; Gregorio R. Pintos, 2; Jacinto Oddone, 4; Mario Bravo, 1.

Comisión de Prensa. — Nicolás Repetto, 3; Adolfo Dickmann, 4; Arturo Sterni, 3; Juan B. Justo, 3; Joaquín Coca, 2; Enrique Dickmann, 1; Mario Bravo, 2; Gregorio R. Pintos, 3; Santiago Castromán, 2.

Presidente y vice de la república. — Presidente: Juan B. Justo, 4; Mario Bravo, 1; vice: Nicolás Repetto, 2; Teodoro Bronzini, 1; Enrique Dickmann, 1.

SAN JUAN

Afiliados con derecho a voto: presentes once.

Comité Ejecutivo. — Adolfo Dickmann, 11; Enrique Dickmann, 11; Angel M. Giménez, 11; Alejandro Castiñeiras, 11; Manuel Bezasso, 11; Marcelino Buyán, 10; Jacinto Oddone, 10; Jerónimo Della Latta, 10; José E. Pfleger, 10; Ceferino Campos, 10; José Palmeiro, 10; Juan Erneta, 9; Mario Bravo, 9; Silvio Ruggieri, 8; Zenón Cabral, 8; Rogelio M. Ameri, 8; Ambrosio C. Saporiti, 8; Francisco Pérez Leirós, 7; Joaquín Coca, 6; José Castellanos, 1; Miguel Briuolo, 1; Manuel Palacín, 1; Miguel Besasso, 1.

Comisión de prensa. — Américo Ghioldi, 11; Juan B. Justo, 10, Nicolás Repetto, 10; Juan A. Solari, 10; José D. Castellanos, 10; Angel M. Giménez, 9; Alejandro Castiñeiras, 9; Miguel Pescuma, 9; Esteban Jiménez, 9; Salomón Rodríguez, 9; Joaquín Coca, 8; Enrique Mouchet, 8; José Luis Peña, 6; Luis Repetto, 5; Enrique Dickmann, 5; Juan Comorera, 3; Zenón Cabral, 1.

Presidente y vice de la república. — Presidente: Juan B. Justo, 6; Mario Bravo, 3; Nicolás Repetto, 2. Vice: Mario Bravo, 7; Gregorio R. Pinto, 3; Nicolás Repetto, 1.

AG. FERROVIARIA — SAN JUAN

Afiliados presentes con derecho a voto: seis.

Comité Ejecutivo. — A. Ghioldi, 6; Mario Bravo, 6; Marcelino Buyan, 6; Agustín Arrieta, 6; José Luis Peña, 6; Francisco Pérez Leirós, 6; Alejandro Castiñeiras, 5; Nicolás Repetto, 5; Enrique Dickmann, 5; Adolfo Dickmann, 5; Juan Comorera, 5; José E. Pfeger, 5; Joaquín Coca, 5; Angel M. Giménez, 5; Juan B. Justo, 5; Jacinto Oddone, 5; José Negri, 4; Silvio Ruggieri, 4; Alejanodro Comolli, 3.

Comisión de prensa. — Mario Bravo, 6; Américo Ghioldi, 5; Juan A. Solari, 5; Manuel Palacín, 5; Alejandro Castiñeiras, 4; Enrique Dickmann, 4; Alberto Iribarne, 4; Victoria Gucovsky, 4; Nicolás Repetto, 3; Juan Comorera, 3; Angel M. Giménez, 3; José Luis Peña, 3; Juan B. Justo, 3; José D. Castellanos, 3; Adolfo Dickmann, 2; José Pfleger, 2; Silvio Ruggieri, 2; Jacinto Oddone, 2; Marcelino Buyan, 1; Francisco Pérez Leirós, 1; Joaquín Coca, 1.

Presidente y vice de la república. — Presidente: Juan B. Justo, 4; Mario Bravo, 1; Nicolás Repetto, 1. Vice: Nicolás Repetto, 3; Mario Bravo, 2; Santiago Castromán, 1.

JUSTO DARACT

Afiliados presentes con derecho a voto: seis.

Comité Ejecutivo. — Juan B. Justo, 6; Nicolás Repetto, 6; Francisco Pérez Leirós, 6; Francisco Oddone, 6; Adolfo Dickmann, 6; José Luis Peña, 6; Juan A. Solari, 6; Miguel Pescuma, 6; Enrique Mouchet, 6; Ernesto Vasini, 6; Alejandro Castiñeiras, 6; Rómulo Bogliolo, 6; Joaquín Coca, 6; Esteban Dagnino, 6; Adolfo Rubinstein, 6; Miguel Briuolo, 6; Angel M. Giménez, 6.

Comisión de Prensa. — Américo Ghioldi, 6; Juan Comorera, 6; Juan A. Solari, 6; Juan B. Justo, 6; Nicolás Repetto, 6; Enrique Dickmann, 6; Joaquín Coca, 6; Silvio L. Ruggieri, 6; Alberto Iribarne, 6; Humberto Somoza, 6; Esteban Jiménez, 6; Alicia M. de Justo, 6.

Presidente y vice de la república. — Presidente: Juan B. Justo, 6. Vice: Nicolás Repetto, 3; Enrique Dickmann, 3.

CERES

Afiliados presentes con derecho a voto: seis.

Comité Ejecutivo. — Adolfo Dickmann, 6; Joaquín Coca, 6; Enrique Dickmann, 6; Jacinto Oddone, 6; H. Barraza, 6; Silvio Ruggieri, 6; Francisco Pérez Leirós, 6; Alicia Moreau de Justo, 6; Alberto Iribarne, 6; Jerónimo della Latta, 6; Juan Comorera, 6; Mario Bravo, 6.

Comisión de Prensa. — Américo Ghioldi, 6; Alejandro Castiñeiras, 6; Salomón Rodríguez, 5; Juan B. Justo, 6; Nicolás Repetto, 6; Esteban Jiménez, 6; Angel M. Giménez, 6; José L. Peña, 6; Victoria Gukovsky, 6; Juan Comorera, 6.

Presidente y vice de la república. — Presidente: Juan B. Justo. Vice: Nicolás Repetto, 6.

FIRMAT

Afiliados presentes con derecho a voto: doce.

Comité Ejecutivo. — Estéban Jiménez, 11; F. Pérez Leirós, 11; Nicolás Repetto, 11; Adolfo Dickmann, 11; Rómulo Bogliolo, 11; Juan A. Solari, 11; Juan A. Erneta, 11; Enrique Mouchet, 11; Martín Casareto, 11; Juan Comorera, 11; Esteban Dagnino, 11; Manuel Palacín, 11; José E. Pfleger, 11; Angel Giménez, 11; José Luis Peña, 11; Miguel Navas, 11; Agustín Arrieta, 11.

Comisión de Prensa. — Américo Ghioldi, 11; Enrique Dickmann, 11; Alejandro Castiñeiras, 11; Teodoro Bronzini, 11; Alberto Iribarne, 11; Miguel Briuolo, 11; Joaquín Coca, 11; Juan P. Labat, 11; Juan B. Justo, 11; Mario Bravo, 11; José D. Castellanos, 11; Miguel Pescuma, 11.

Presidente y vice de la república. — Presidente: Juan B. Justo, 11. Vice: Mario Bravo, 11.

GALVEZ

Afiliados presentes con derecho a voto: ocho.

Comité Ejecutivo. — Mario Bravo, 8; Jerónimo della Latta, 7; Américo Ghioldi, 8; Antonio Solari, 8; Silvio Ruggieri, 7; Adolfo Dickmann, 8; Jacinto Oddone, 8; José Pfleger, 8; Manuel Besasso, 8; Marcelino Buyán, 7; Rogelio L. Ameri, 8; Juan Comorera, 7; Luis Repetto, 5; Francisco Pérez Leirós, 4; Manuel Palacín, 6; Rómulo Bogliolo, 8; Enrique Mouchet.

Comisión de Prensa. — Alejandro Castiñeiras, 8; Juan B. Justo, 8; Alberto Iribarne, 8; Antonio Solari, 8; Luis Repetto, 8; Enrique Dickmann, 6; Angel Giménez, 8; Humberto Barraza, 7; Vicente Russomano, 8; José M. Lemos, 8; Adolfo Rubinstein, 7.

Presidente y vice de la república. — Presidente: Mario Bravo. Vice: Juan B. Justo, 2.

RAFAELA

Afiliados presentes con derecho a voto: siete.

Comité Ejecutivo. — Nicolás Repetto, 7; Adolfo Dickmann, 7; Enrique Mouchet, 7; Mario Bravo, 7; Miguel Navas, 7; Manuel Besasso, 7; Juan Comorera, 7; Juan A. Solari, 7; Angel M. Giménez, 7; Victoria Gucovsky, 7; José L. Peña, 7; Alejandro Castiñeiras, 7; Marcelino Buyan, 7; Jacinto Oddone, 7; Américo J. Ghioldi, 7; Francisco Pérez Leirós, 7; Alberto Iribarne, 7.

Comisión de Prensa. — Nicolás Repetto, 7; Américo Ghioldi, 7; Miguel Navas, 7; Luis G. Repetto, 7; José Cesana, 7; Humberto Barraza, 7; Jerónimo Della Latta, 7; Alberto Iribarne, 7; José Palmeiro, 7; José Pfleger, 7; Domingo Marino, 7; Joaquín Coca, 7.

Presidente y vice de la república. — Presidente: Mario Bravo, 4; Juan B. Justo, 3. Vice: José Luis Peña, 4; Nicolás Repetto, 3.

1a. y 3a. ROSARIO

Afiliados presentes con derecho a voto: ocho.

Comité Ejecutivo. — Angel M. Giménez, 8; Humberto Barraza, 8; Nicolás Repetto, 8; Manuel Palacín, 8; Jacinto Oddone, 8; Enrique Dickmann, 7; Adolfo Dickmann, 7; Juan B. Justo, 7; Alberto Iribarne, 7; Jerónimo della Latta, 6; José Luis Peña, 6; Francisco Pérez Leirós, 5; Silvio L. Ruggieri, 5; Américo Ghioldi, 5; Mario Bravo, 5; Enrique Mouchet, 5; Juan A. Solari, 4; Rogelio L. Ameri, 3; Rómulo Bogliolo, 3; Juan Comorera, 3; José D. Castellanos, 3; Joaquín Coca, 2; Adolfo Rubinstein, 2; José Costanza, 1; Esteban Jiménez, 1; José M. Lemos, 1; Alejandro Castiñeiras, 1; Teodoro Bronzini, 1; Ceferino Campos, 1; Agustín de Arrieta, 1; Salvador Gómez, 1; Luis G. Repetto, 1; Miguel Pescuma, 1.

Comisión de Prensa. — Américo Ghioldi, 7; Alejandro Castiñeiras, 6; Esteban Jiménez, 6; Antonio Zamora, 6; Victoria Gucovsky, 5; Agustín de Arrieta, 5; Juan Antonio Solari, 5; Enrique Dickmann, 4; Juan Comorera, 4; Luis G. Repetto, 4; Mario Bravo, 3; Esteban Dagnino, 3; Joaquín Coca, 3; Silvio L. Ruggieri, 3; Juan B. Justo, 3; Nicolás Repetto, 3; Rogelio L. Ameri, 3; Francisco Pérez Leirós, 3; José M. Lemos, 2; Angel M. Giménez; Enrique Mouchet, 2; Jerónimo della Latta, 2; José D. Castellanos, 2; Adolfo Dickmann, 1; Jacinto Oddone, 1; Manuel Palacín, 1; José L. Peña, 1.

Presidente y vice de la república. — Presidente: Juan B. Justo, 8. Vice: Mario Bravo, 7; José M. Lemos, 1.

6a. y 7a. ROSARIO

Afiliados presentes con derecho a voto: siete.

Comité Ejecutivo. — Enrique Dickmann, 7; Juan B. Justo, 7; Alberto Iribarne, 7; Mario Bravo, 7; Nicolás Repetto, 7; José Peña, 7; Francisco Pérez Leirós, 6; Marcelino Buyán, 6; Américo Ghioldi, 6; Jacinto Oddone, 6; Adolfo Dickmann, 5; Angel M. Giménez, 5; Francisco Poderoso, 5; Joaquín Coca, 4; José Negri, 4; Miguel Pescuma, 4; Esteban Dagnino, 4; Jerónimo della Latta, 4; Juan Comorera, 3; P. González Porcel, 3; Rómulo Bogliolo, 3; José Castellanos, 3; Rogelio Ameri, 3; Salomón Rodríguez, 1; J. Pfleger, 1.

Comisión de Prensa. — Américo Ghioldi, 7; Juan Comorera, 6; Marcelino Buyán, 6; Juan A. Solari, 6; José Peña, 6; Francisco Pérez Leirós, 6; Joaquín Coca, 5; Mario Bravo, 5; Rogelio Ameri, 4; Alberto Iribarne, 4; Rufino Inda, 2; Rómulo Bogliolo, 2; Adolfo Dickmann, 2; Miguel Pescuma, 1; Juan B. Justo, 1; Nicolás Repetto, 1.

Presidente y vice de la república. — Presidente: Juan B. Justo, 7. Vice: Mario Bravo, 4; Nicolás Repetto, 3.

10a. ROSARIO

Afiliados presentes con derecho a voto: siete.

Comité Ejecutivo. — Nicolás Repetto, 7; Julia García Gamez, 7; Alejandro Castiñeiras, 7; Adolfo Dickmann, 7; Manuel Palacín, 7; Salvador Gómez, 7; Juan Comorera, 7; Vicente Russomano, 7; Miguel Navas, 7; Humberto Barraza, 7; Jacinto Oddone, 7; Manuel Besasso, 7; Felipe Gauna, 7; Agustín Arrieta, 7; Juan A. Solari, 7; Pedo G. Porcel, 7; Silvio Ruggieri, 7.

Comisión de Prensa. — Américo Ghioldi, 7; Esteban Jiménez, 7; J. A. Erneta, 7; Juan B. Justo, 7; Mario Bravo, 7; José L. Peña, 7; Enrique Dickmann, 7; Antonio Zamora, 7; José Constanza, 7; Victoria Gucovsky, 7; Rómulo Bogliolo, 7.

Presidente y vice de la república. — Presidente: Juan B. Justo, 7. Vice: Mario Bravo, 7.

SANTA FE

Afiliados presentes con derecho a voto: once.

Comité Ejecutivo. — Juan B. Justo, 4; Nicolás Repetto, 4; Adolfo Dickmann, 4; Jacinto Oddone, 4; Angel M. Giménez, 4; Esteban Jiménez, 4; J. A. Erneta, 4; Jerónimo Della Latta, 4; José D. Castellanos, 3; Francisco Pérez Leirós, 3; Luis G. Repetto, 3; Humberto Barraza, 3; Manuel Palacín, 3; José L. Peña, 3; Alejandro Castiñeiras, 3; Esteban Dagnino, 3; Alejandro Comolli, 3; José Marotta, 3; J. J. Raggi, 3; Mario Bravo, 1; Enrique Dickmann, 1; Marcelino Buyán, 1; José Palmeiro, 1; Antonio Linari, 1; J. Pfleger, 1; Miguel Navas, 1; Rovetta, 1; José Vila, 1.

Comisión de Prensa. — Juan A. Solari, 6; Mario Bravo, 5; Alejandro Castiñeiras, 5; Américo Ghioldi, 4; Esteban Dagnino, 4; Enrique Dickmann, 3; Juan Comorera, 3; Enrique Mouchet, 3; Victoria Gucovsky, 3; Alicia M. de Justo, 3; Jerónimo della Latta, 3; Esteban Jiménez, 3; Miguel Navas, 2; Miguel Pescuma, 2; Antonio Zamora, 2; Manuel Palacín, 1; J. Raggi, 1; J. Pfleger, 1; Joaquín Coca, 1; José L. Peña, 1; Adolfo Dickmann, 1; José D. Castellanos, 1; Francisco Pérez Leirós, 1; Manuel Bessaso (h.), 1; Juan B. Justo, 1; Nicolás Repetto, 1; Alberto Iribarne, 1.

Presidente y vice de la república. — Presidente: Juan B. Justo, 8; Mario Bravo, 1. Vice: Mario Bravo, 6; Nicolás Repetto, 2; Arturo Sterni, 1.

VERANO

Vendemos por metro
Casimires FANTASIAS
MARRONES
ACERADOS
Y LISOS

GUSTOS DE MODA
INGLESES LEGITIMOS

Precios módicos

VERDIER Y FRATTINI
Sucesores de
Juan Vaysse
1345 — RIVADAVIA — 1345

USE
ZAPATILLAS LANGOSTA

Las cooperativas tamberas

La secretaría técnica de la dirección de agricultura y defensa agrícola, al informar acerca de la labor realizada en octubre, hace saber que se han inaugurado y se encuentran en plena actividad, las usinas de las cooperativas tamberas en San Carlos Norte (F. C. S. F.), Las Heras y B. Bavio, sobre líneas del F. C. Sud. El consejo administrativo de la usina de Bartolomé Bavio informa que la elaboración diaria alcanza a 1.500 litros, cantidad que será duplicada antes de finalizar el año porque muchos socios deben cumplir aún contratos con cremerías particulares.

Las usinas de Gould y Lehmann aumentaron la capacidad de elaboración a 7.000 y 7.500 litros diarios, respectivamente, y la de Glew, que se encontraba clausurada, ha reiniciado su producción con una entrada cotidiana de mil litros. Igualmente ha reanudado sus actividades la usina de Coronel Brandzen, registrándose una entrega de 4.500 litros diarios, cantidad que se espera superar en breve.

Continúa siendo intensa la labor en las cooperativas de Jeppener, Gómez, Chascomús, De la Canal, que ha aumentado la fabricación de manteca en más de quinientos kilos diarios; Ezeiza, Cañuelas, Uribelarrea, Marcos Paz, en cuya usina se descreman unos 6.000 litros de leche diariamente; Las Heras, Las Chacras, General Rodríguez, Luján, Trenque Lauquen, Garín, que ha alcanzado a manufacturar 2.200 litros diarios; Escobar, Capilla del Señor y otras.

La cooperativa de González Catán reabrió su usina el 17 de octubre, registrando una entrada media de 1.500 litros diarios y en estos días celebrará asamblea general para adaptar sus estatutos a la ley 11.388.

Prenda agraria sobre maquinarias

Con mot

FIGURAS SOCIALISTAS

1805-BLANQUI-1881

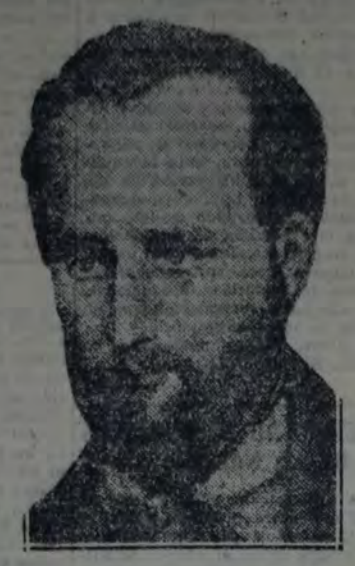

Frente al océano, entre peñascos, en lo más saliente de la costa del norte de Francia, hay un castillo que las circunstancias han transformado en una prisión. Allí, plantado en ariscas tierras y desafiando el persistente azote de los vientos, el castillo parece estimular el vuelo de la fábula. Una mañana, sus taciturnos pobladores, ven que hacia ellos se endereza una embarcación que las intranquilas aguas mecen con amenazador impulso. Cuando las maniobras de arribo han terminado, desciende del barco, con mil precauciones y bajo severa custodia, un anciano a quien los años no han robado su arrogancia. Da unos pasos en tierra firme, se abre un portón y luego, la segura puerta de una húmeda celda. En ella entró con andar decidido el misterioso visitante. Y allí quedó, aislado del mundo, oyendo sólo el embravecido y monótono lenguaje de las olas y vigilado como un terrible criminal. Para pasearse, cada día, se le conceden algunos minutos. Si paseo puede llamarse el dar unos pasos en un miserable trecho, seguido bien de cerca por el filo de un sable, por la mirada dura del carcelero y el gesto desapacible de un funcionario. Hay orden terminante de proceder sin compasión al menor gesto sospechoso del cautivo. Este, con la mirada fija en el firmamento, medita una obra: "De la eternidad en los astros". El despotismo no ha podido aprisionar su ingenio.

Nadie puede andar por los alrededores del castillo. Eso sí, una vez por semana un barquichuelo se allega a la rocosa costa. Sólo a él se le permite acercarse. Trae vituallas. Y todo esto ocurre, finalmente, en mayo de 1871, días borrascosos en que, lejos del solitario paraje, en París, el pueblo brinda desesperada contienda a sus opresores. Se aproxima un triste desenlace. La "Commune" agoniza.

¿Quién era el nuevo pensionista del castillo? ¿Qué delito había cometido ese hombre para merecer tan formidable vigilancia y tan inhumanitario encierro?

La primera pregunta quedara contestada dando a conocer un nombre célebre en la historia del movimiento revolucionario francés: Luis Augusto Blanqui. La segunda hallará respuesta en lo que de su vida pueda decir dentro de los estrechos límites de estas semblanzas.

Blanqui fué en su tiempo una figura extraordinaria. Conspirador temible, incansable y talentoso propagandista, su activísima y decidida participación política mantuvo al gobierno en perpetua alarma. No hay memoria de otro hombre cuya vida compita con la suya en lo que atañe al tesón que puso en su campaña revolucionaria. A los veinte años ya lo vemos por las calles de París desafiando las iras de la policía y quedando bautizado con dos tremendos sablazos que dieron por tierra con su dinámica y juvenil humanidad. Un año después, con el fusil al hombro, alienta a sus compañeros tras una improvisada barricada y cae herido de un balazo en el cuello. Poco tiempo más tarde, su ingénita rebeldía lo lleva a la prisión. Todo esto constituye un digno preámbulo a su turbulenta existencia. Blanqui ha sido quizá el hombre que más veces ha estado encarcelado por cuestiones políticas. La mitad de su vida, que fué muy larga, se la pasó entre rejas. Razón ha tenido Da Costa para decir —en su libro "Les blanquistes"— que en el último siglo no ha existido en Francia un hombre que haya sido más calumniado y martirizado que Blanqui y, agrega, ni tampoco podría citarse otro que haya inspirado más afectos y provocado tanto entusiasmo revolucionario.

¿Qué aspecto de su agitada vida podría evocárnosla mejor? Dar cuenta de las veces que al frente de sus amigos hizo irrupción por las calles de París proclamando la revolución o narrar prolijamente su eficaz acción en los comités secretos o señalar sus aptitudes de conspirador y de organizador de clubs subversivos, exigiría un espacio que aquí no dispongo. Bastará decir que Blanqui era un partidario acérrimo de los medios violentos. Los ensueños pacíficos de los utopistas, los anhelos fraternales de la pléyade idealista, las conquistas paulatinas o el mejoramiento progresivo de las clases obreras no eran, para este impaciente y exaltado agitador, más que "píldoras soporíferas contra las agitaciones populares". Pero no por esto se ha de creer que Blanqui fuese un vulgar revolucionario tan sólo consagrado a elaborar descabellados proyectos. Tenía una visión precisa del medio en que actuaba. En cierto modo, viene a ser algo así como un predecesor de Lenin. Con ello quiero decir que sabía perfectamente bien lo que quería y adonde iba. Su acción proselitista, sus ideas políticas y sus proyectos subversivos guardan singular semejanza, siempre que no cotejemos las épocas en que uno y otro actuan, con las que dieron tanto al ruso. No en vano el blanquismo ha tenido innumerables adeptos en Rusia. Algo debió quedar de su violenta ideología.

Partidario decidido de la dictadura del proletariado, Blanqui concibió un plan del que se diría copia el que la revolución rusa impuso en 1917. He aquí los puntos esenciales:

1o. — Ruptura con la burguesía liberal y organización militar de la clase obrera.

2o. — Suspensión de las elecciones y desaprobación de toda asamblea nacional.

3o. — Lucha contra la iglesia y las religiones.

4o. — Supresión de la prensa burguesa.

5o. — Instrucción general para todos.

6o. — Medidas severas en el orden judicial y fiscal; prudentes en el orden económico.

La simple enunciación de este programa de acción confirma mi acerto. Nada hay en los precitados puntos básicos que difiera substancialmente con lo que Lenin impuso para salvar la revolución.

En los escritos de Blanqui abundan las consideraciones con que apoya su tesis o plan revolucionario. Y así, casi medio siglo antes del advenimiento del gobierno de los soviets, el agitador francés escribía: "Toda revolución que no rompa radicalmente con el despotismo caído, que conserva a su cabeza uno solo de los hombres que se hayan distinguido por su participación en el gobierno opresor, no será más que una revolución muerta por adelantado..."

No es cuestión de dar a conocer todas las ideas con que Blanqui fundamentaba con férrea lógica cada uno de los puntos de su programa revolucionario. Escritor ilustrado y vigoroso, ha dejado más de una página digna de ser reproducida. Pero si conviene, para poner de relieve su certera visión y hondo sentido práctico, señalar la segunda parte de su punto sexto, o sea, cuando habla de prudentes medidas en el orden económico. Sabía Blanqui, conociendo como conocía la historia, que si una revolución puramente política, según las circunstancias, es tarea más o menos factible, no lo es tanto, por cierto, la que se proponga remover las bases económicas en que descansa la actual organización social. Y por ello, como bien lo dice Dommanget en su libro sobre Blanqui, algunas de sus disposiciones de orden económico hacen pensar en la "NEP". Con la diferencia, agregarle, que Blanqui anticipa, sin perder de vista la realidad, lo que Lenin descubrió un poco tarde, o sea cuando la revolución estaba ya en marcha y llevaba mucho camino andado.

Blanqui compareció innumerable cantidad de veces ante los tribunales de su época. En una ocasión, el presidente del tribunal le pregunto: ¿Cual es vuestra profesión?

—¡Proletario! — respondió Blanqui.

EL PRESIDENTE. — Esa no es una profesión.

BLANQUI. — ¿Como no es una profesión? Es la profesión de treinta millones de franceses que viven de su trabajo y que están privados de sus derechos políticos.

Y, después de haber hecho su defensa, puso una vez más en evidencia la injusticia de un régimen social que despiadadamente "tritura uno a uno 25 millones de campesinos y 5 millones de obreros para extraer lo más puro de su sangre e inyectarla en las venas privilegiadas".

Luis Augusto Blanqui nació en Puget-Theniers (Alpes Marítimos), el 1o. de febrero de 1805. Murió en París pocos días después de haber asistido a un mitin de protesta, a la edad de setenta y seis años, el 1o. de enero de 1881.

La muerte del "Prisionero", del viejo luchador, llenó de consternación a toda la Francia proletaria. Más de 100.000 hombres acompañaron sus restos hasta la última morada. Sobre su tumba, Pottier escribió un epitafio.

A. G.

El C. E. de la I. O. S. designó una comisión que procurará aliviar la situación de los presos políticos

En Lituania impera un régimen de terror implantado por el gobierno fascista

El C. E. de la Internacional Obrera Socialista ha designado una comisión de veinte miembros para que se informe sobre la situación de los prisioneros políticos.

Forman parte de la comisión el senador Luis de Brouckère (Bélgica), los diputados al Reichstag Arthur Crispien y Otto Wels (Alemania), el secretario de la Unión nacional de ferroviarios C. T. Cramp, el secretario del departamento internacional del Partido Laborista W. Gillies, el secretario del Partido Laborista Independiente y redactor del "New Leader" A. Fenner Brockway (Gran Bretaña), el redactor en jefe de la "Nouvelle Revue Socialiste" Jean Longuet y el redactor del "Populaire" Emile Kahn (Francia), el diputado A. B. Kleerekoper (Holanda), doctor Katain Adler (Austria), el diputado doctor Leo Winter (Partido Obrero Socialdemócrata checoeslovaco) y el diputado doctor Ludwig Czech (Partido Obrero Socialdemócrata alemán en Checoeslovaquia), el consejero nacional Robert Grimm (Suiza), J. Wischna (Letonia), el diputado Th. Staning (Dinamarca), el diputado Gustavo Moeller (Suecia), L. Popowitsch (Yugoeslavia), el secretario del Partido Socialista finlandés K. H. Wiik (Finlandia), Karl Heinz (internacional de la Juventud Socialista) y Adelheid Popp (Comité de Mujeres de la Internacional Obrera Socialista).

En la sesión en que se creó la comisión, realizada el 12 de septiembre en Bruselas, instituyóse asimismo una comisión administrativa de cinco miembros y dos suplentes. Fueron designados los siguientes: presidente, De Brouckére; vicepresidente, Crispien; vocales: Brockway, Kleerekoper y Longuet; suplentes: Winter y Grimm. Los trabajos administrativos serán ejecutados por el secretariado de la Internacional Obrera Socialista en Zurich, donde deberán dirigirse todas las comunicaciones destinadas a la comisión de encuesta sobre la situación de los prisioneros políticos.

La comisión plenaria y la administrativa han comenzado por establecer un plan de trabajo. Constituirá la primera tarea de la comisión administrativa completar el material concerniente a las persecuciones y la situación de los prisioneros políticos en cada país. Los informes obtenidos serán publicados en una hoja especial de comunicación que aparecerá cómo suplemento de las "Informaciones Internacionales".

Se procurará despertar y acrecentar el interés público por la suerte de los prisioneros políticos con estos comunicados, y mediante asambleas organizadas por los partidos afiliados a la I. O. S. según indicaciones de la comisión. Otra tarea de la comisión será la de aumentar el monto de los "Fondos Matteotti", creados para ayudar al movimiento obrero en los países sin democracia, fondos que serán acrecentados por medio de colectas y otros medios organizados por la comisión.

Esta ha decidido empezar su labor intensificando la propaganda resuelta por la I. O. S. en favor de la abolición de la pena de muerte, en conformidad con la reciente resolución votada unánimemente por el C. E. de la I. O. S., quien declaró que nuestra época exige de una manera imperiosa que la pena de muerte sea abolida en todas las legislaciones penales. En consecuencia, pide a los representantes socialistas en los parlamentos de los países en que la pena de muerte existe todavía, o donde se mantiene aún en las posesiones coloniales, que intervengan en favor de su completa abolición; e invita a la clase obrera a sostener con energía esta reivindicación de humanidad y de justicia.

Las "Comunicaciones" serán publicadas por la comisión de encuesta sobre la situación de los prisioneros políticos en colaboración con los partidos afiliados a la I. O. S., quienes asumirán la responsabilidad de esas publicaciones.

COMUNICADOS DE LITUANIA

Los procedimientos penales bajo la dictadura militar—

El 6 de octubre último, 11 personas que formaban parte del grupo "Olita", dirigido por el camarada Pletschkaitis, fueron llevadas ante un tribunal militar en Mariampol, acusadas de haber tomado parte en una revuelta.

Un hombre fué absuelto, ocho fueron condenados a 15 y 20 años de trabajos forzados, y dos fueron condenados a muerte. Una de estas sentencias fué conmutada por la de trabajos forzados a perpetuidad, pero la otra se ejecutó inmediatamente, y el camarada Mascualka, de 20 años de edad, fué fusilado el 9 de octubre.

La fracasada revuelta ofreció a los potentados lituanos una ocasión favorable para destruir las organizaciones obreras e iniciar una campaña de represión más enérgica contra los adversarios de la dictadura. El informe que subsigue, de un socialdemócrata lituano bien enterado, da una idea de los procedimientos penales que allí se observan, y sobre todo, de las atrocidades que cometen las cortes marciales.

Las cortes marciales en Lituania—

Después del golpe de estado fascista del 17 de diciembre de 1926, proclamóse en Lituania el estado de sitio, en virtud del cual se instituyó la censura de guerra para amordazar a la prensa democrática y socialista. Crearonse, asimismo, los tribunales militares.

Los jueces de estas cortes marciales son, exclusivamente, oficiales de la guarnición local, nombrados por las autoridades y sin ninguna instrucción jurídica. Los interrogatorios se hacen a puertas cerradas, no admitiéndose la presencia de ningún defensor.

Las declaraciones que los testigos y acusados prestan ante el tribunal, no se protocolizan casi nunca, y cuando lo son, es de acuerdo con los deseos de la corte marcial.

Las sentencias de los tribunales militares son definitivas y no admiten revisión. El único derecho que queda al condenado, es el recurso de gracia ante el presidente del Estado. El que quiera acogerse a este recurso, debe reconocerse culpable de sus "crímenes", arrepentirse de ellos, y suplicar encarecidamente al "señor presidente" que se digne atenuar la sentencia.

Pero cuando el gobierno fascista se siente amenazado, como en el caso de la revuelta de Tauroguen, las cortes marciales no esperan siquiera las cuarenta y ocho horas, durante las cuales los recursos de gracia pueden ser interpuestos ante el presidente: los primeros condenados a muerte fueron ejecutados en seguida.

El hecho de que el déspota Smetona se negara a recibir a una delegación de mujeres de la alta sociedad de Kowno, que querían solicitar gracia para los condenados, prueba hasta qué punto se sentía amenazado por la revuelta de Tauroguen.

Son llevados ante los tribunales militares todos los acusados de formar o de haber formado parte de organizaciones constituidas con el propósito de derrocar el régimen fascista — el mismo inconstitucional, por otra parte —, y todos los acusados de distribuir en el ejército publicaciones prohibidas. Se ha dado el caso de que numerosas personas, enteramente inocentes, sean llevadas ante la corte marcial y condenadas a muerte.

Se ignora, aun en forma aproximativa, el número de los que han sido condenados por los tribunales militares, pues el gobierno fascista tiene el mayor interés en ocultar a los ojos del público su obra terrible y sanguinaria. Otro tanto ocurre con las sentencias dictadas contra los soldados y suboficiales. Para disimular esas medidas, se difunde la versión de que esos militares han sido detenidos "por espionaje al servicio de Polonia". Después de la revuelta de Tauroguen, circuló con persistencia el rumor de que numerosos soldados y suboficiales fueron fusilados después de juicio sumario del tribunal militar, porque se habían negado a marchar para reprimir la revuelta.

Los casos que a continuación se mencionan, podrán ilustrar sobre las actividades de estas cortes marciales:

1. En Ponewjesch, la corte marcial condenó a tres jóvenes paisanos del distrito de Rakisch a 10 y 15 años de trabajos forzados. Todo su crimen consistía en tener en la región fama de ser muy instruídos! Además, uno de ellos era miembro del Partido Socialdemócrata. No pudo probárseles ninguna actividad hostil al gobierno, pero bastó una denuncia anónima para enviarlos a galeras.

Las mujeres de los condenados apelaron al ministro de guerra adjuntando una declaración de los habitantes de la aldea firmada por numerosas personas, entre las que se encontraban los dos eclesiásticos. Después de haber examinado los autos, el mismo ministro quedó indignado de la sentencia, pero una revisión era jurídicamente imposible; de manera que la condena fue mantenida.

2. Un campesino del distrito de Brischa recibió orden de presentarse a la policía política de Ponewjesch. Cumplida la orden, fue llevado ante la corte marcial, condenado a muerte y fusilado. Su crimen consistía en figurar en la lista de candidatos socialistas de izquierda en las elecciones a la Selma.

3. Poco después del golpe de estado, el tribunal militar de Kowno condenó a muerte a cuatro jóvenes comunistas. Los fascistas buscaron un pretexto para justificar ese movimiento y se esforzaron en probar públicamente la inminencia del peligro de una revolución comunista, peligro que habría sido contrarrestado por los oficiales nacionalistas, que se convertían así en salvadores de la patria.

Para probar la gran importancia del peligro comunista, hacía falta una ejecución, tanto más fácil en este caso cuanto que los condenados habíanse negado a solicitar la conmutación de la pena. Inmediatamente antes de la ejecución, se llegó a saber que uno de los cuatro condenados, de apellido G., estudiante, era pariente de un político de mucha influencia ligado a los círculos gubernamentales.

La ejecución del condenado G. podía crear una situación muy incómoda al gobierno, pero tampoco podía evitarse el cumplase de la sentencia, pues la revisión del proceso era imposible y el recurso de gracia había sido rehusado. Pronto resolvió el gobierno la dificultad buscando un reemplazante para G., cuyo sitio fué ocupado por un preso llamado Gedris, que había sido condenado por el mismo tribunal militar a una larga pena de reclusión, y cuyo nombre comenzaba por la misma letra G....

4. La corte marcial de Kowno condenó a muerte a un tal Melamed por haber hecho propaganda subversiva en el ejército. El magnánimo presidente Smetona "no pudo" salvar la vida de Melamed porque su recurso de gracia estaba redactado en un tono poco humilde.

Cuando Melamed fué conducido al lugar del suplicio, pronunció un discurso ante los soldados que lo guardaban, discurso que debió haberles impresionado bastante, pues de la descarga de ejecución, hecha por doce fusiles a diez pasos de distancia, ninguna bala tocó al reo. En vista de ello, el oficial de servicio se acercó al desgraciado y lo mató de un tiro de revólver.

Sería muy fácil alargar la lista de ejemplos análogos, sobre todo después del fracaso de la última revuelta.

Llamado de los obreros lituanos—

Los fugitivos lituanos refugiados en Riga celebraron una conferencia y votaron la siguiente resolución:

"La conferencia de los obreros lituanos y fugitivos políticos, ante el régimen de terror implantado por el gobierno fascista en Lituania, que transforma al país entero en una prisión para el proletariado, dirige a los gobiernos de todos los países democráticos, y particularmente a los ministros de relaciones exteriores de los estados bálticos, la presente exhortación de boicotear al gobierno fascista Wolderemaras - Smetona, porque cualquier relación con este gobierno sirve para fortalecer al fascismo en Lituania y destruir, en consecuencia, las esperanzas del pueblo lituano, que lucha valerosamente por la futura libertad de su patria."

Nota de protesta del Partido Socialdemócrata finlandés al gobierno lituano—

El comité central del Partido Socialdemócrata finlandés ha dirigido al gobierno lituano una nota de protesta, de la que tomamos los siguientes párrafos:

"Nos permitimos observar al gobierno lituano que en los actuales tiempos la opinión pública tiene un poder que no puede desconocerse, y que la clase obrera socialista de los países con los cuales Lituania mantiene relación,

La acción comunal socialista en la provincia de Buenos Aires

ALGUNOS ANTECEDENTES

El primer concejal socialista

MAS DE VEINTE AÑOS DE LUCHA

Por JUAN ANTONIO SOLARI

(CONCLUSION — VEANSE LOS NUMEROS 1360, 1368 y 1369.)

y VI.—MAS DE VEINTE AÑOS DE LUCHA. — LA OBRA REALIZADA Y PERSPECTIVAS PARA EL FUTURO.

Tal ha sido, en casi un cuarto de siglo de lucha tenaz y sin desmayos, la acción comunal socialista en la provincia, que reflejamos ligeramente en estas líneas.

En ese lapso de tiempo, tan breve para la evolución política de un pueblo, para la formación de su conciencia democrática, ¡cuántos afanes, que brega encarnizada contra toda clase de enemigos, qué alta idealidad y qué puro heroísmo ha guiado a millares y millares de trabajadores y ciudadanos! La palabra entusiasta y autorizada de nuestros oradores se ha escuchado en todos los rincones de la provincia, nuestros impresos han llegado a millones de manos, nuestras ideas y actitudes se han discutido y, frente a obstáculos innumerables, muchas veces con el sacrificio y los desvelos de muchos modestos y sinceros afiliados, que han debido sufrir en carne propia las represalias de los caudillos lugareños, nuestra obra se ha ido extendiendo e intensificando.

Nuestro Partido ocupó, en 1920, la intendencia en Avellaneda, gobierna en Mar del Plata desde ese año, y en Bahía Blanca, Balcarce, General Alvarado, Chacabuco, Junín, Las Flores, Olavarría, San Nicolás, Pergamino, es ya una fuerza poderosa que, en muchos casos, entra a disputar, a las facciones criollas, la administración comunal.

En los comicios de noviembre del año pasado, de renovación municipal para el período 1927-28, el Partido se presentó en 59 localidades y obtuvo 20.617 votos, contando con una representación de 86 concejales y 12 consejeros escolares, que, con motivo de la última disidencia, ha disminuído por haber sido separados de la agrupación algunos de esos representantes.

La obra realizada desde la comuna socialista de Mar del Plata — en la que nuestros compañeros, en estos momentos, sostienen una gran batalla, de la que, estamos seguros, saldrán triunfantes — y la influencia provechosa y renovadora que ejercen nuestros concejales en los municipios en que actúan, no puede ser negada por ningún hombre capaz y consciente.

Un concejal socialista — hemos afirmado en otra oportunidad — es, por modesto que sea, un alto exponente de progreso político-social, el índice del grado de conciencia cívica de su pueblo. Es una fuerza de crítica y de contralor, a la vez que de inteligente y útil colaboración. En el ambiente de asfixiante mediocridad, de nauseabunda concupiscencia, de mezquina, repudiable electorería que se respira aún, por desgracia, en muchos de los cuerpos deliberativos de las comunas bonaerenses, él es como un rayo de luz purificador, un factor de renovación y de progreso.

No es el representante de círculos y camarillas; no es hechura de caudillos y comisarios; no responde a las combinaciones y enjuagues de los traficantes de las urnas, de los empresarios electorales; no es el producto del vicio, de la corrupción y del envilecimiento de la conciencia pública. Es el genuino representante del pueblo que trabaja, sufre y lucha, carne de su carne, expresión de sus ideales, surgido él mismo del taller, de la fábrica, del campo o de la oficina, que gana su pan con el esfuerzo de sus brazos o de su inteligencia.

Llega por la libre voluntad de sus conciudadanos, que votan, no por él individualmente considerado, sino por las ideas y propósitos de gobierno y administración que defiende y sostiene el Partido en el que milita; llega — honesto y veraz, estudioso y activo — sin sugestiones extrañas y sin la presión denigrante de ningún oficialismo, a bregar sin descanso desde su banca de concejal, tribuna y puesto de lucha, por la realización de un programa concreto y conocido de acción municipal, orientado en sentido moderno e igualitario, para velar por la más inteligente y limpia inversión de los dineros del pueblo tomados del privilegio, del lujo y del vicio, y no del trabajo y la vida de los ciudadanos; para hacer del presupuesto un instrumento de gobierno y no una ganzúa; para atender las necesidades colectivas, cuidando la salud, la instrucción, el bienestar de la población; para que las rentas no se empleen principal y casi exclusivamente en el sostenimiento de un ejército de holgazanes, empleados inútiles y, por lo general, incapaces, sirvientes del caudillo, columnas de los comités-garitos de los grupos gauchos, sino en obras públicas de utilidad general y permanente, que contemplen las exigencias del adelanto edilicio, social y económico de cada ciudad o pueblo.

El concejal socialista es un soldado de la nueva democracia, y llega dispuesto a pelear contra los politiqueros y mercaderes encaramados y adueñados del municipio, al que utilizan en beneficio propio y de sus compinches, contra los intereses creados, los prejuicios y la rutina. Desde esa célula de todo organismo político y democráticamente sano y robusto, que es la comuna, base y escuela, al par, de las instituciones públicas, él llega — "con su puño repleto de verdades y su cabeza llena de ideas", al decir de Sarmiento—, a colocar, ladrillo sobre ladrillo, los cimientos del futuro gran edificio, a sembrar, a pesar de todo y de todos, bajo el sol propicio o en medio de la tempestad, la simiente promisora de óptimas cosechas. Su entusiasmo, sus hábitos de trabajo y de análisis, su conducta moral, pública y privada, sus ideas claras y precisas sobre todos y cada uno de los problemas comunales, constituyen una verdadera y profunda revolución en el seno de los concejos, que, en virtud de su sola presencia y por la influencia de su acción y de su palabra, dejan de ser reuniones familiares donde se hace lo que quiere o interesa al caudillo o al intendente, convertido en dueño de casa.

Nada se considera sin que sea discutido por el representante socialista, que aporta al debate informaciones y antecedentes para fundamentar su opinión y su voto; la desidia criminal, el incumplimiento de los deberes que el cargo impone, los tejemanejes de los politiqueros profesionales que caracterizan, comúnmente, a los concejos, encuentran en él un fustigador implacable, un decidido y valiente enemigo. Presenta proyectos, pide informes, investiga, averigua, y, frente a mayorías ineptas, inspiradas por bajos designios, alentadas por sórdidos apetitos, el trabajo y lucha, lucha y trabaja, y su trabajo y su lucha son una advertencia, una afirmación y una protesta!

Toda la provincia de Buenos Aires nace, por la tesonera labor socialista, a una nueva y fecunda vida comunal; de entre las sombras de un pasado ominoso, de sometimiento, de desfalcos, de sobornos, de compadrazgo, surge la claridad de un despertar auroral... De todas partes llegan los informes que nuestros concejales presentan al Partido y al electorado, y en todos los casos — a pesar de los obstáculos opuestos por las mayorías lugareñas y de la incomprensión e irresponsabilidad que las singulariza — revelan la laboriosidad, la constante preocupación y el grado de eficacia con que los municipales socialistas han sabido cumplir el mandato que el pueblo les otorgara.

El concejal socialista es, pues, un gran servidor de los intereses colectivos, un adalid aguerrido de las más puras y más altas prácticas democráticas.

La provincia, como el país todo, ofrecen un vasto campo de acción a nuestro partido, y por lo que se ha hecho ya, tanto como por lo que se puede hacer, justificanse estas palabras del secretario general de nuestra agrupación, A. Dickmann, al redactar los fundamentos del programa municipal socialista últimamente sancionado: "El saldo más eficiente de nuestras luchas democráticas de los últimos diez años es, sin duda alguna, la acción municipal socialista, que va adquiriendo — a pesar de las dificultades propias del ambiente — una extensión y una eficacia que promete los más halagüeños resultados para un futuro muy próximo."

Aparte de los de la provincia de Buenos Aires y el de la capital federal, hemos intervenido, e intervenimos, en municipios de Mendoza, Entre Ríos, Santiago del Estero, Santa Fe, Tucumán y en las gobernaciones de Río Negro, La Pampa y Chaco, administrando los de General Pico, Santa Rosa, Resistencia y Sáenz Peña, en los dos últimos territorios nombrados.

Echeverría, el autor del "Dogma Socialista", escribió, en 1847, con clara visión del porvenir:

"... el partido unitario erró en suprimir los cabildos y en no establecer la representación municipal en el departamento y en el distrito, para que sirviese al pueblo de escuela política; para hacer palpable a cada individuo el beneficio de su concurso, para el fomento del interés común y crear de ese modo en cada sección de la campaña elementos de orden y de progreso; para realizar con más facilidad el censo y recaudación del impuesto; para el arreglo y organización de la milicia de cada departamento; para fundar la enseñanza primaria en la campaña y compeler a los padres a enviar a las escuelas a sus hijos; para contrabalancear las fuerzas de unos partidos con otros y evitar de ese modo el alzamiento en masa de la campaña y el predominio de los caudillos sobre el paisanaje; para fomentar la industria agrícola y el pastoreo de los ganados menores; para promover, en suma, mejoras locales de todo género, que preparasen gradualmente al país para una organización estable."

La conquista del gobierno comunal, por el Partido Socialista, la ampliación de sus facultades y la existencia de un régimen democrático y amplio que le sirva de base, pondrá en manos de los trabajadores el arma indispensable para fincar su programa económico y político, afianzando el progreso social y colectivo.

Juan Antonio SOLARI.

INFORMACION DEL INTERIOR

(Continuación de la 6a. página)

ble que se somete a los detenidos a toda clase de torturas y vejámenes.

La Federación Socialista reuniráse para resolver la actitud a asumir frente a estas insólitas persecuciones de que se hace objeto a los afiliados socialistas.

SANTA FE

El Sr. Piacenza asume actitudes muy graves

De una simple plumada ha suspendido a don Luis H. Traverso, vicepresidente de la Federación Agraria Argentina

Se convocará un congreso extraordinario de la F. A. A. para resolver el caso

ROSARIO, 27 — La noticia que ha estallado como una bomba de melinita es la resolución adoptada por el señor Piacenza suspendiendo a don Luis H. Traverso, vicepresidente de la Federación Agraria Argentina y representante de la seccional de Junín.

Todo el mundo atribuye a la violenta y dictatorial medida del señor Piacenza, una gravedad extrema. La suspensión afecta nada menos que al vicepresidente de la Federación Agraria, designado por el congreso en pleno de la institución. Además, se trata de una persona muy estimada por la bondad de su caracter, por la ecuanimidad de su espíritu y por los incesantes servicios que ha prestado a la institución. No es probable que una violencia cometida con un hombre del valor moral del señor Traverso. pueda quedar sin consecuencia.

Los fundamentos y el texto de la resolución, declarando suspendido al señor Traverso, aparecen íntegramente en el periódico "La Tierra" de fecha 26 del corriente. Consideramos de interés para los lectores de LA VANGUARDIA la reproducción íntegra de tan extraño documento. Dice así:

"Por haber hecho publicaciones falsas, tendenciosas y sumamente injuriosas para el secretario de la Federación Agraria Argentina; insultantes y deprimentes para el suscripto; por haber hecho acusaciones de índole administrativa en diarios que nada tienen de común con nuestra sociedad; acusaciones de índole privada a la administración central, que sólo pueden ser discutidas en el seno del consejo directivo; y por haber hecho insinuaciones tendientes a dificultar la administración y aún a perjudicar el crédito de nuestra sociedad, tratando de impresionar desfavorablemente al comercio y a los bancos; el suscripto, en uso de las facultades que le acuerdan los estatutos sociales, resuelve suspender al socio de la sección Junín, don Luis H. Traverso. — Firmado: Esteban Piacenza".

Para justificar tan violento golpe de mano, el Sr. Piacenza invoca varios artículos de los estatutos de la Federación, especialmente los artículos 27 y 37, tan previsores que hasta autorizan al presidente a suspender socios y hasta al vicepresidente de la Federación.

Según nuestros informes, el señor Luis H. Traverso planteará su situación ante el consejo, pidiendo la convocatoria de un congreso extraordinario de la Federación para considerar y resolver el caso.

NECROLOGIA

SANTA FE, 28 — En conocimiento de la desaparición de la madre del ciudadano Florentino Rodríguez, viejo afiliado al Centro de Santa Fe, la C. A. de esta agrupación envía sus condolencias a la familia de la extinta.

LA PAMPA

El proceder escandaloso del juez de paz y comisario de policía de Caleufú motiva la instrucción de un sumario

CALEUFU (Pampa Central), 28. — El 24 del corriente llegó a esta localidad el inspector de policía Arturo Arrigorría, a fin de instruir un sumario al comisario local, José H. Basualdo; al juez de paz, Palmiro Rulli, y a E. D. Rivarola, corresponsal del diario "La Razón", de Buenos Aires, por escándalos cometidos el 18 del corriente en un restaurant, en la vía pública y en el lenocinio, encontrándose en un completo estado de ebriedad en pleno día.

No conforme con esto, el 23 del corriente, a las 14 horas, el mismo juez de paz, el comisario y otros dos individuos que no han sido individualizados, penetraron a la agencia "El Chevrolet", de Depoill y Catena, pidiendo el comisario hablar con Depoill, que estaba en su escritorio. Depoill los recibió y el comisario le preguntó entonces si era verdad que él había presenciado lo ocurrido y si estaba dispuesto a ratificar la denuncia del boletín del periódico "Unión Vecinal". Depoill, sin inmutarse, respondió afirmativamente, manifestando que habían ofendido a la familia de su socio.

El juez de paz se desató en insultos y amenazas, a la vez que el comisario, sin decir palabra, aplicó a Depoill un bofetón en la boca, rompiéndole el labio inferior.

Rápidamente, los cuatro asaltantes desenfundaron sus revólvers. Depoill, al verse en tal forma agredido, salió a la calle, refugiándose en la casa de su vecino Heiber, hasta donde lo persiguieron los dignos representantes de la autoridad y de la justicia.

Como no había a quien acudir en demanda de justicia en la localidad, el director del periódico "Unión Vecinal" solicitó telegráficamente la intervención del ministro del interior, del juez del crimen, gobernador de la jefatura de policía, porque los moreiras pensaban seguir sus fechorías contra los directores de dicha publicación, a quienes perseguían.

El escandaloso desorden que motiva el sumario de referencia ha sido colosal, por cuanto él ocurrió en lugar céntrico, en pleno día, en presencia de público y en el preciso momento que los alumnos y maestros salían del colegio.

Fué el más escandaloso de la comparsa el corresponsal de "La Razón", quien, en traje de Adán, persiguió a señoras, señoritas y chicos, asumiendo actitudes inedificables.

El pueblo entero está alborotado y pide a gritos se castiguen a las inmorales autoridades, protestando al propio tiempo contra la dirección de "La Razón", por mantener en su cargo a un sujeto de esa laya.

Se confía en la seriedad y rectitud del sumariante, quien ya ha devuelto, en parte, la tranquilidad al vecindario al disponer el traslado del comisario Basualdo.

AUDICIONES RADIOTELEFONICAS

FEDERAL BROADCASTING (L O J)

De 18 a 18.30. — Orquesta típica Brighenti; canciones y recitados por Jorge.

De 18.30 a 20. — El Abuelito.

De 20 a 22.30. — Orquesta clásica de la estación; orquesta típica Frontera; Josefina Landín, recitados; selección de la "Boheme", por Julio Sauce, tenor; María Isabel Manigo y Amalia Fumagalli, sopranos; Manuel Vanacore, barítono; Anita Delfino, maestro concertador y director; Martinelli Massa, charlas; Larrambebere, canta y guitarra; acompañan Maroni y Barbieri; María Balestra de Ramonet, soprano.

A las 21. — Breviario nocturno, por Espigares Moreno.

OLIVOS (L O T)

De 11.30 a 13.30. — Orquesta clásica y jazz band; saxofón; bandoneón; trío Del Plata; canciones por la Estrellita, acompañada por C. Castorino; informaciones meteorológicas.

De 17 a 19. — Orquesta clásica; piano y violín, por Zulema Amaya.

De 20 a 23.30 — Noticioso; orquesta clásica; canto y guitarra por C. Rocatti; orquesta típica; tenor Galileo; canciones por Pardo, acompañado por L. Liffchitz.

A las 23. — Conferencia sobre "El cáncer".

BRUSA (L O V)

De 10 a 13. — Orquesta típica y jazz Feresini; cantor Andrés Gaos; orquesta clásica, canto y guitarra.

De 13 a 15. — Boletín meteorológico; orquesta típica Andreoni; bandoneonistas Segundo Fazzi y A. Palla; pianista Román González; dúo cómico Los Salambó; orquesta clásica y jazz.

De 16.30 a 19.30. — Orquesta clásica; típica y jazz; canto y guitarras; orquesta típica Vilardi.

De 19.30 a 21. — Romanzas y canciones, por Aída Camelín; orquestas clásica, típica y jazz.

De 19.30 a 21. — Romanzas y canciones, por Aída Camelín; orquestas clásica, típica y jazz.

De 21 a 23.30. — Soprano Malbrán; dúo Andrés Cusi y José La Vía; clásica, típica y jazz.

GRAND SPLENDID (L O W)

A las 12. — Orquesta típica Franco; jazz; canto y guitarra por Pascual Gutiérrez, con Alberto de Caro.

A las 17.30. — Orquesta típica Lomuto.

A las 18. — Orquesta típica Williams; bandoneón por Tabache; piano por el profesor Anselmo Williams.

A las 18.45 — Noticioso; bailables cantados por Haydée Seide.

A las 29. — Canto y guitarras por Domingo Rocatti.

A las 21.30. — Orquesta clásica; solos de violoncello; piano por el maestro Tamburini.

RADIO CULTURA (L O X)

De 10 a 10.30. — Noticioso radiotelefónico.

De 10.30 a 14. — Orquesta clásica y jazz; dúo Barrilito-Licarse.

De 14 a 14.30. — Boletín del Ministerio de Agricultura de la Nación.

De 14.30 a 15.45. — Jazz, orquesta clásica y canciones.

De 15.45 a 17.45. — Dúo Caldarella- Scarpino.

De 17.45 a 19.45. — Típica Di Sarli.

De 20 a 24. — Solos de violín por Olivari y de armonio por Larrocha; orquesta clásica; recitados por C. García Zúñiga.

De 20.45 a 21. — Charlas femeninas.

A las 13 y a las 22. — Hora oficial.

RADIO NACIONAL (L O Y)

De 10 a 24 30 — Orquesta típica; canciones por Bordatto; orquestas clásica y jazz band Gutiérrez del Barrio; bajo Juan Alsina.

De 15.30 a 19. — Canciones por Mercedes Simone; cancionista Antonio Doldán; típica Péndola; cuentos para niños.

De 19 a 21. — Canto y guitarra; dúo cómico Meres-Lancetta; soprano rusa Anna Fadeva; jazz band; típica Reniz.

De 21 a 22. — Orquesta típica; clásicas en guitarra por Juan Abbondanza; ventriloquía; canciones por Cavecchi; canto por Isabel Anchart; canzonetas napolitanas por Josefina Colonna.

De 22 a 24. — Concierto de arpa cromática por Pilar Piñeyro: "Aubade", Hasselmans; "Idilio de luciérnagas", Padi Lincke; "Gitana", Hasselmans; "Fattuglia Spagnuola", Tedeschi. "Pavana", Grasso; "Patronille", Hasselmans; "Súplica", vals; Ramón E. Floran; "El angel de mis amores", Retes; "Prenda escuche", zamba, Faimberg; "Triguañita", zamba, Paressini, bambuco colombiano "Casta paloma"; dúo Ruiz-Acuña; orquestas clásica, jazz y típica Simoni-Alfaro.

BROADCASTING (L O Z)

De 10.30 a 11.30. — Orquesta típica Lamas; cantor nacional Arturo D. Nava.

De 11.30 a 12.45. — Orquesta típica Garaberri; solos de bandoneón; orquesta clásica, audición por la jazz band Holiwo; Haydée Seide, canto.

De 12.45 a 13. — Boletín informativo.

De 13 a 14.30. — Información de los mercados de Liniers y Tablada.

De 17.30 a 19. — Orquesta típica Graciano; Hora social; Ada Falcón, canciones y tangos; dúo nacional Pardo-Riche.

De 19 a 20 — Orquesta típica Pocho; Rodríguez Denis, recitado; solos de violín por el profesor Eduardo Righetti.

De 20 a 21. — Orquesta típica Quesada; canciones por el dúo norteño Jaimes Molina, acompañado por los guitarristas Ricardo y Gómez.

A las 21. — Boletín informativo.

De 21.15 a 22. — Jazz band Boston American; orquesta clásica, dirigida por el maestro Fall; Manuel Vanacore, barítono; soprano Lola D. de Fabre.

De 22 a 23. — Orquesta típica Suárez; dúo Ruiz-Acuña, acompañado por los guitarristas Gómez y Davis; jazz band; solos de violín y violoncelo.

A las 13 y a las 22. — Hora oficial.

RADIO QUILMES (D. 6 — 206)

De 18 a 19. — Cuentos infantiles por la Abuelita; Cardoso, piano; P. Rumier, cancionista.

De 20 a 24. — M. Martín Paz, violín y piano; S. Scheggia, piano y canto; dúo Tejera Belti: acompañan Ricardo y Miguel Ortega, canto y guitarra; Pipiolini, monólogos; F. Nery, barítono; acompaña el niño J. Nery, piano; orquesta típica.

EL SOCIALISTA Diario de Madrid. Información doctrinaria y de política obrera internacional. Suscripción mensual, $ 1.50. — Agente: Miguel Navas, Cangallo 2072 — Buenos Aires.

MUNICIPALIDAD DE LA CIUDAD DE BUENOS AIRES

En cumplimiento del art. 10 de la ley de pavimentación 7091 y del 1o. de su ordenanza reglamentaria, se cita a los propietarios de la calle Avenida del Trabajo, de Emilio Mitre a Centenera, cuyo afirmado va a construirse en virtud del contrato celebrado entre vecinos y el empresario señor S. Paletta, por Exp. 77683-P-927, para que comparezcan a la inspección de catastro del Departamento de obras públicas (avenida de Mayo núm. 525, 4o. piso), a fin de que presten su conformidad con la extensión, forma y límites asignados a sus respectivos inmuebles.

Fíjase, para tal objeto, el plazo improrrogable de quince días a contar de la fecha.

Una vez expirado éste, y durante los quince subsiguientes, podrán hacerse las reclamaciones referentes al prorrateo del costo de la obra, ante la administración G. de la contribución de pavimentos, Sarmiento 1272, cuya dependencia tendrá a disposición de los contribuyentes las planillas de liquidación.

La falta de presentación dentro de los términos citados, dará por consentidas y conformes las referidas operaciones, y anulará cualquier reclamación que en lo sucesivo se interponga.

Buenos Aires, 24 de noviembre de 1927. — EL SECRETARIO.

v. 8-12.

MINISTERIO DE O. PUBLICAS DE LA NACION

Llámase a licitación pública para el día 19 de diciembre próximo, a las 14 horas y 15 minutos, para la construcción del puente sobre el arroyo Salado-Illo, en el camino de Bigand a Chabas, zona de los FF. CC. Rosario a Puerto Belgrano y Central Argentino, en la provincia de Santa Fe (Ley 5315).

Datos en el Juzgado Federal de Rosario y en la Dirección General de Puentes y Caminos, Avenida de Mayo 1370, 5o. piso. v. 30-11.

BANCOS

Banco Hipotecario Nacional

CONDICIONES GENERALES DE LOS REMATES

1o. — Los remates están sujetos a la aprobación del directorio y se hacen por cuenta del deudor, con sujeción a la ley número 10676.

2o. — El comprador podrá continuar con la hipoteca que reconoce la propiedad, abonando la diferencia entre la deuda actual y el precio de compra.

3o. — Todo comprador abonará EN EFECTIVO, al firmar el boleto, el 5 o/o de seña y el 1 o/o de comisión.

4o. — Los títulos de propiedad pueden ser revisados en el archivo del Banco antes del remate.

5o. — Por mayores informes, diríjanse a las oficinas del Banco.

SANTA ROSA

Se ofrece empleado para oficina, con certificado y referencias. Ocurrir por carta a J. M., Lastra 4044.

Santa Rosa. Un lote de chacra con todo lo plantado, clavado y demás adherido al suelo, ubicado en el T. N. de la Pampa, Frac. D, Sec. 2a., parte del lote oficial No. 3 (ángulo SO.), designado en un plano especial de subdivisión con el No. 7, con una superficie de 152 Has. 2 As., 40 Cs., lindando: al N. con el lote 8 y parte del 9; al S. con parte del 1; al E. con Agustín Soldati, los 3 rumbos calle en medio y al O. con el lote 5, todos de acuerdo con el plano mencionado. La chacra está ubicada en el paraje denominado "La Clotilde" y la estación más cercana es Santa Rosa, F. C. O. No. Ho. 2324|67337, Serie 29a. Base $ 12.200. Hip. $ 12.200. Deuda actual, $ 11.805.

V. 9-12. Inic. 25|11|927.

BANCO EL HOGAR ARGENTINO

Fundado en septiembre de 1889. — Capital realizado, $ 49.345.410. Reservas $ 1.147.050.25. Acuerda préstamos hipotecarios y para construcción. Vende propiedades con facilidades de pago. Recibe depósitos a plazo fijo y en caja de ahorros. Casa matriz, Bartolomé Mitre 475, Buenos Aires. Sucursales: Rosario de Santa Fe, Córdoba, Bahía Blanca, La Plata. — A. Mellán, director-gerente.

ALQUILER DE PIEZA

Alquilo pieza, con o sin pensión, para hombre solo. Junín 341. V|29|11.

TALLER DE RELOJERIA

Se garantiza el trabajo y se hace con prontitud y esmero

SANTA FE 1450 — JUAN BINAGHI

TRABAJO PEDIDO Y OFRECIDO

Se ofrece empleado para oficina con certificado y referencias. Ocurrir carta a J. M., Lastra 4044.

Bolivar 256 FRANCISCO ABALO Un. Tel. 33, Avenida 3746

5$ POR MES EL LOTE — 130 Lotes de Terrenos en — Entre edificación y luz eléctrica — 120 Meses

El saldo de la VILLA GIORELLO en la Estación SANTOS LUGARES del F. C. P. a 4 cuadras de la Estación y frente a los grandes talleres del Ferro Carril Bs. As. y Pacífico.

Con frente a la Av. Pacífico y vía férrea, calles José O. Cortejarena, Villarino, Del Valle, Pelagio S. Luna, José S. Arévalo, A. V. Morando, Gabino R. Cueli, Dolores, con adoquinado y Av. Rodríguez Peña y otras. Luz eléctrica, etc.

Pidan planos en SANTOS LUGARES, en el diario "La Autonomía" y almacenes de los señores Antonio Ferro y Santiago Massa.

El DOMINGO 4 de Diciembre a las 15 (3 p. m.)

Tren gratis - Sale de Estación Retiro F. C. P. a las 14 y 30 (2.30 p. m.) con parada en las Estaciones Palermo y La Paternal.

V|4|12. BOLIVAR 256

CAJA DE CONVERSION

El ministro de hacienda elevó a la firma del presidente un decreto relacionado con el recibo de monedas oro en la Caja de Conversión.

En ese decreto se establecerán las tolerancias por desgaste de circulación para los argentinos, águilas americanas, libras, napoleones y monedas de 20 marcos alemanes.

Asociaciones diversas

Sociedad Residentes del Ayuntamiento de Cesuras. — Piedras 530. Esta sociedad ha organizado un festival campestre, a realizarse el domingo 11 de diciembre, en la quinta "Riveras de A. del Plata", situada en Olivos, calle José C. Paz y Juan B. Alberdi, a dos cuadras de la estación del Central Argentino (eléctrico).

Desde las 7 hasta las 19 horas será desarrollado un programa extraordinario, que comprende variados juegos de habilidad y humorísticos, baile familiar, etc.

Por entradas e invitaciones dirigirse a los locales Belgrano 1343, Alvarez 2555, avenida San Martín 1385 y Rioja 1577.

Sociedad cultural de El Pino. — Salta No. 1185. Patrocinado por esta sociedad, el domingo 4 del próximo mes de diciembre, se realizará un festival popular campestre en Olivos, F. C. C. A., a corta distancia de la estación.

Desde las 6 horas, en que los participantes del picnic saldrán de la estación Retiro, hasta las 19.30, hora en que se tomará el tren de regreso, excepto los que deseen subir a otros convoyes, será desarrollado un programa variado, de modo que la alegría no decaiga un solo momento.

El precio de la entrada se ha fijado en un peso.

se ha convertido en un factor poderoso en la vida de esos países. La clase obrera condena todo sistema que se dirija, como el actual régimen que impera en Lituania, contra el proletariado y la democracia."

"Exhortamos, pues, al gobierno lituano, a que renuncie inmediatamente a aplicar la pena de muerte a los adversarios políticos, y sobre todo, a las personas que han tomado parte en la última revuelta. Lo exhortamos a restablecer en Lituania un orden legal que permita al pueblo lituano ejercer los derechos que le corresponden."

FURST ZAPIOLA y Cía.

1117 QUINTAS :: Y LOTES :: POR $ 1.- POR MES

1117 quintas y lotes. Rodeando la Estación Glew (F. C. S.) y con 15.000 ladrillos gratis a todo comprador. A 41 minutos de Constitución, habiéndose aumentado el nuevo horario a 37 los trenes de ida y vuelta. Base de las quintas 5 pesos por mes cada una. Base de los lotes 1 peso por mes, todo en 100 mensualidades.

EL DOMINGO 4 de diciembre a las 13.30 en punto. Tren gratis de Constitución con parada en Temperley. Soliciten planos en nuestra casa, Reconquista 579. — Furst Zapiola y Cía. v. 4|12.

Guillermo Gowland y Cía.

JUDICIAL — En Bernal, partido de Quilmes. — Dos espléndidos lotes de terrenos; lote 11 de la manzana E compuesto de 705.57 m. c., situado a 6 cuadras de la estación Bernal (F. C. S.); por el frente pasa el tranvía eléctrico que une con la Capital. Situado al NE. calle Belgrano, al SO. lote 4, al SE. lote 12 y al NO. lote 10. Base, $ 2.522.28 moneda nacional el lote.

Un lote de terreno situado en Bernal (F. C. S.), lote No. 8 de la manzana A. Mide 8.66 mts. al frente por 24.02 metros de fondo. Linderos: frente calle sin nombre, por el fondo con parte del lote 9. Base, $ 735 m|n. el lote. El miércoles 14 de diciembre, a las 18 horas, en nuestra casa, 551 Bolívar 561, Capital Federal. Seña 8 o|o y comisión 2 o|o. Juez doctor Vedia y Mitre, secretaría doctor Goñi, en los autos Ratto de Margni doña Florinda y otros con Sucesión Berisso de Landoni Angela, por división de condominio. — G. Gowland y Cía. — Doctor Manuel A. Goñi, secretario. V|10.12.

COMPANIA ITALO ARGENTINA DE ELECTRICIDAD

Proveedora de Energía Eléctrica a la Ciudad de Buenos Aires

El que desee conocer las más recientes aplicaciones de la electricidad puede visitar nuestra Exposición, adonde se le mostrarán los más modernos aparatos para la utilización de la energía eléctrica, tanto en el campo de la industria como en las aplicaciones domésticas.

651 - CORRIENTES - 659

TELEFONOS:

U. T. 6940, 41, 42, 43, 44 y 45 Avenida. C. T. 1294 y 1287 Central.

Tintorería MARTINEZ

Limpiar y planchar 1 traje $ 4

Teñir " " 1 " " 7

SE DA VUELTA A TRAJES Y SOBRETODOS

VICTORIA 942

U. T. 4681, RIVADAVIA.

Parque Japonés

ALEM Y CALLAO — U. T. 2170, Juncal

ABIERTO TODAS LAS NOCHES

DOMINGOS Y FESTIVOS, TARDE Y NOCHE

TEATRO :: ATRACTIVOS :: CONCIERTOS :: EL AUTO PISTA

Entrada: ADULTOS $ 1.— NIÑOS " 0.50 CON DERECHO AL TEATRO Y UNA ATRACCION

DISCOS COMICOS a $ 3.00 C.U.

"COLUMBIA" DOBLE FAZ de 25 cmts.

T. 48 — LA HUELLA. —PERICON NACIONAL.

T. 65 — ENTRE MONJAS Y FRAILES. —CHE, JUANA, APAGA LA VELA.

T. 142 — LA HERENCIA DEL TIO. —LA SIRVIENTA GANGOSA.

T. 392 — PARTIDA DE BILLAR. —LAS LOCAS DEL FEMINISMO.

T. 403 — EN LA PELUQUERIA. —EN EL DESIERTO.

T. 435 — PERICON CON RELACIONES. —MARCHA PATRIOTICA.

T. 455 — LA LOCA DEL BENGELA. —LA TEJEDORA DE NANDUTY.

T. 447 — EL BORRACHO Y SU MITAD. —MOZOS GUAPOS.

T. 467 — LOS RECUERDOS. —OIGA CHE, VEA, DIGA CHE

T. 468 — LOS LLORONES. —TEREZINA.

APARECIO en Disco NACIONAL LA LEYENDA DEL MOJON Cuento gaucho por Juan Pedro López, No. 162

$ 0.50 para flete postal de discos

Solicite Catálogos gratis. Aceptamos figuritas "43" y "Pour la Noblesse".

VENTA DE COMPOSTURAS CASA CHICA VENTA DE REPUESTOS

REDONDA SALTA 672-676 BUENOS AIRES DE ALWARD

Perm. 4.

Aico Chaparrito MEXICO 1502

Unión Telefónica 4181, Rivadavia

CASA ESPECIAL EN ROPA PARA TRABAJO y PARA EL CAMPO

FUNDADA EN 1889

BREECHES

En brines, gabardinas, corderoy y casimires franceses e ingleses

SOLICITEN CATALOGO Y MUESTRAS

MAYNARD & FÈVRE

Sucesores de Louis Pot y Maynard

Todo pedido de catálogo es atendido de inmediato; por consiguiente, si no es recibido por el interesado en seguida, sírvase solicitarlo nuevamente.

"QUILMES CRISTAL"

LA MEJOR CERVEZA

INDUSTRIA Y COMERCIO

ADUANA DE LA CAPITAL

GIROS Y VENCIMIENTOS

Lista de vapores y fechas de vencimiento del plazo de ocho días que acuerdan las ordenanzas de aduana para la presentación de despachos directos y copias de depósito que comprenden las mercaderías llegadas en los siguientes vapores:

NOVIEMBRE

Vapores	Llegada	Vencimiento	No. de paquete	Punto de descarga	Agente
Strabo	21	29	6715	—	Lamport
Nakata Maru	21	29	6716	—	Lamport
Vesari	21	29	6742	5a. dig. 3	Lamport y Holt
Altualita	21	29	6743	2a. dig. 1	Dodero
Cordelia	21	29	6744	—	Turner
Canonesa	21	29	6754	1a. dig. 3	Houlders
Nazario Sauro	22	30	6747	8a. dig. 4	Dodero
Falco	22	30	6744	2a. dig. 2	Turner
Deseado	23	1	6767	6a.D. N.	Mala Real
Pan América	23	1	6768	—	Munson
Atlanta	23	1	6769	5a. dig. 4	Cosulich
Aurigny	23	1	6785	1a. dig. 4	J. Nicol
Alpinestar	24	2	6786	—	Fco. Anglo
Nianticut	24	2	6807	—	Von Bokelen
Araby	24	2	6808	1a. dig. 1	Allison Bell
Macedonier	24	2	6809	—	J. Poodts
América	25	3	6811	3a. dig. 4	I. Emérica
Vigo	25	3	6812	4a. dig 2	Delfino
Steel Age	25	3	6830	—	Williams
Charterhouse	25	3	6832	—	Dodero
Lydia M.	25	3	6833	—	Coppola
Arandora	25	3	6834	—	Frig. Anglo
Augustus	26	5	6852	—	I. América
Martha Washington	26	5	6854	4a. dig. 4	Cosulich
Skaneland	27	5	6857	—	Ibarra
Zealandia	27	5	6858	8a. dig. 4	Dodero
Alnedi	28	6	6861	—	Línea Rotterdam
Gotha	28	6	6862	2a. dig. 4	E. Arnold

Vencido este plazo incurrirán en la multa del 3 o|o que prescriben los artículos 939 y 958 de las mismas ordenanzas.

RECAUDACION ADUANERA

La aduana de la capital recaudó en el día de ayer, por los siguientes conceptos:

Importación	$ 1.188.889.40
Exportación	„ 17.283.44
Puerto	„ 86.349.05
Total del día	$ 1.292.521.89

Desde el 1o. de enero hasta la fecha se han recaudado, por diversos conceptos, pesos 292.418.244.94.

Diferencia a favor del corriente año, pesos 15.242.514.72.

GIROS OTORGADOS

A LA CARGA

Nicolaos Zafiarakis, dársena A, fondeado.
Southborough, dique 2, este.
Argentina, dársena A, en turno.
Datchet, dique 3, este.

A LA DESCARGA

Inverbank, dársena D.
Santiago, barracas, prórroga.
Myson, prórroga, dique 1, sección 0.
Stad Haarlem, dique 2, cabecera noreste, espera giro.
Lalande, dique 3, cabecera noroeste, espera giro.

NOTICIAS MARÍTIMAS

MOVIMIENTO EN EL PUERTO

Entradas — Argentino Paranaguá, de Bahía Blanca en la Boca.
Inglés Afriestar, de Zárate en el dock sur.
Inglés Aberdare, de Rosario en el dique 4 a cargar.
Inglés Ravenshoe, de Cardiff, con carbón, en la dársena sur.
Alemán Gotha, de Bremen, con pasajeros y carga general, en la dársena norte.
Inglés Highland Glen, de Londres, con pasajeros y carga general, en la dársena norte.
Inglés Duquesa, de Liverpool, con carga, en el dique 4.
Inglés Umberleigh, de Rosario en la dársena A, a cargar.
Salidas — Francés Fort de Troyon, del dique 1 para Rosario, a cargar.
Inglés Shirvan, del dock sur para Zárate, a cargar.
Inglés Holbein, del dock sur para Villa Constitución, a cargar.
Inglés Sardinian Prince, del dique 1 para Montevideo.

Esperados hoy — Inglés Lalande, de Nueva York, con carga, en el dique 3.
Inglés Inverbank, de Calcuta, con carga, en el dique 3.
Holandés Stad Haarlem, de Rotterdam, con carga, en el dique 2.
Argentino Buenos Aires, de Punta Arenas, con pasajeros y carga, en la dársena norte.
Alemán Argentina, de Rosario en el dique A, a cargar.
Mañana — Español I. I. de Borbón, de Barcelona, con pasajeros y carga, en la dársena norte.
Francés Valdivia, de Génova, con pasajeros y carga general, en la dársena norte.
A salir hoy — Italiano Nazario Sauro, de la dársena norte para Génova, con pasajeros y carga.
Argentino José Menéndez, de la dársena sud para Punta Arenas y escalas, con pasajeros y carga.
Inglés Clan Kenneth, del dique A para Las Palmas, con carga.
Inglés San Lamberto, del dock sur para San Pedro de California, en lastre.
Inglés Ruperra, de la dársena A para Bull, con carga.
Belga Indier, del dique A para Amberes, con carga.
Mañana — Italiano Atlanta, del dique 4 para Trieste, con pasajeros y carga.
Italiano Pincio, de la dársena A para Génova, con pasajeros y carga.
Argentino Presidente Quintana, de la dársena sur para Deseado.

VAPORES FLUVIALES

Esperados — C. de Buenos Aires, de Montevideo.
Viena, de Gualeguaychú.
A salir — Viena, para Gualeguaychú.
C. de Buenos Aires, para Montevideo.

SERVICIO DE CORRESPONDENCIA

A LLEGAR

19 — Hólm, de Europa y Brasil, con fechas hasta el 7 de noviembre.
26 — Valdivia, de Europa y Brasil, con fechas hasta el 11 de noviembre.
26 — Infanta Isabel de Borbón, de Europa y Brasil, con fechas hasta el 14 de noviembre.

A SALIR

29 — Nazario Sauro, para Brasil y Europa, a las 13 (alcance a las 19).
29 — José Menéndez, para puertos del sur y Punta Arenas, a las 13 (sin alcance).
30 — Belle Isle, para Brasil y Europa, a las 19 (sin alcance).
30 — Pincio, para Brasil y Europa, a las 13 (alcance en el puerto a las 14.45).
30 — Atlanta, para Brasil y Europa, a las 9 (sin alcance).

SITUACION DE LOS PAQUETES

Mala Real Inglesa—
Alcántara, salió el 12 de ésta para Southampton; el 16 de Santos; el 17 de Río de Janeiro.
Asturias, en el puerto.
Andes, salió el 18 de Southampton para ésta y el 21 de Lisboa.
Arlanza, en Southampton.
Almanzora, salió el 23 de ésta para Deana, salió el 12 de Liverpool para ésta, el 14 de Cherburg.
Desseado, en el puerto.
Darro, salió el 17 de La Plata para Liverpool.
Demerara, en Liverpool.

Transatlántica Española—
Infanta Isabel de Borbón, salió el 11 de Barcelona para ésta, el 14 de Cádiz y es esperado el 23 en Río de Janeiro.
Reina Victoria Eugenia, salió el 9 de ésta para Barcelona, el 13 de Río de Janeiro y es esperado el 23 en Cádiz.

Navegazione Italiana—
Giulio Cesare, salió el 16 de ésta para Génova y el 19 de Río de Janeiro, adonde llegará el 30.
Europa, en Génova.
Tarmina, en Génova.
Duca degli Abruzzi, salió el 8 de ésta para Génova, el 12 de Río de Janeiro.
Duca d'Aosta, salió el 12 de ésta para Génova.

Lloyd Sabaudo—
Principe di Udina, salió el 15 de ésta para Génova y el 20 de Río de Janeiro.
Principessa Giovanna, salió el 3 de ésta para Génova, el 8 de Río de Janeiro.
Conte Verde, salió el 17 de Génova para ésta; el 28 de Río de Janeiro, con 1.700 pasajeros.
Tomaso di Savoia, salió el 10 de Génova para ésta, con 762 pasajeros, es esperado el 25 de Río de Janeiro.
Principessa María, salió el 22 de ésta para Génova.

Transatlántica Italiana—
Nazario Sauro, saldrá el 29 de ésta para Génova.
Cesare Battisti, en Génova.
Ammiraglio Bettolo, saldrá el 20 de Génova para ésta.

Lloyd Real Holandés—
Zeelandia, en el puerto.
Orania, en Amsterdam.
Flandria, salió el 17 de ésta para Amsterdam, el 21 de Santos, el 22 de Río de Janeiro; el 25 de Bahía.
Gelria, salió el 16 de Amsterdam para ésta, el 21 de Lisboa, es esperado el 1o. en Fernambuco.

Lamport y Holt—
Vauban, saldrá el 5 de ésta para N. York.
Voltaire, salió el 11 de ésta para Nueva York; el 16 de Río de Janeiro.
Vestris, saldrá el 26 de Nueva York para ésta.

Compañía Triestina—
Saturnia, salió el 19 de Trieste para ésta y el 22 de Marsella; el 25 de Las Palmas.
Atlanta, en el puerto.
Sofía, salió el 22 de Trieste para ésta.
Belvedere, salió el 4 de ésta para Trieste, el 8 de Santos, el 10 de Río de Janeiro.

Messageries Maritimes—
Aurigny, en el puerto.
Massilia, en Burdeos.
Alsina, salió el 16 de ésta para Génova y el 20 de Río de Janeiro.
Mendoza, en Marsella.
Moselle, en Burdeos.
Desirade, salió el 21 de La Plata para Liverpool.
Plata, salió el 27 de Génova para ésta.
Formose, salió el 1o. de La Plata para Hamburgo, el 22 de Lisboa.
Eubee, salió el 20 de La Rochelle para ésta.
Lipari, salió el 17 de ésta para Burdeos, y el 21 de Lisboa.
Groix, salió el 7 de Bilbao para ésta; el 11 de Lisboa y es esperado el 28 en Río de Janeiro.
Pinclo, saldrá el 30 de ésta para Génova.
Valdivia, salió el 9 de Génova para ésta, pasó el 13 por Gibraltar. El 16 de Las Palmas; es esperado el 26 en Río de Janeiro.

Hugo Stinnes—
General Belgrano, saldrá el 30 de Hamburgo para ésta.
Holm, salió el 2 de Hamburgo para ésta y el 7 de Vigo; el 11 de Funchal; el 26 de Santos.

Compañía de Hamburguesas—
Baden, en Hamburgo.
Cap Arcona, salió el 19 de Hamburgo para ésta, el 22 de Vigo, el 23 de Lisboa.
Cap Norte, en viaje de ésta para Hamburgo, el 14 de Santos y el 15 de Río de Janeiro; el 24 de Lisboa.
Antonio Delfino, saldrá el 1o. de Hamburgo para ésta.
Cap Polonio, salió el 22 de ésta para Hamburgo; el 25 de Santos.
Bayern, salió el 16 de La Coruña para ésta.
Monte Sarmiento, salió el 9 de Hamburgo para ésta.

Lloyd Norte Alemán—
Werra, en Bremen.
Madrid, salió el 19 de Bremen para ésta, el 23 de La Coruña; el 24 de Vigo.
Sierra Ventana, salió el 12 de Bremen para ésta, el 15 de La Coruña y el 16 de Vigo, es esperado el 30 en Río de Janeiro.
Sierra Córdoba, en Bremen.
Crefeld, en Bremen.
Sierra Morena, salió el 23 de ésta para Bremen.
Weser, salió el 16 de ésta para Bremen el 21 de Santos, el 22 de Río de Janeiro.
Koeln, en Bremen.

Línea Nelson—
Highland Glen, en el puerto.
Highland Loch, salió el 17 de Londres para ésta.
Highland Piper, saldrá el 3 de Londres para ésta.
Highland Pride, salió el 28 de La Plata para Londres.
Highland Laddie, salió el 23 de La Plata para Londres.
Highland Rover, en el puerto.

Munson Line—
Pan América, en el puerto.
American Legion, en Nueva York.

MANIQUI
La France Ortega
B. MITRE 1123
GAONA 156
La más importante fábrica de América
BUENOS AIRES

★CHAPAS★
Grabados y sellos de goma. Placas de bronce, chapas esmaltadas, fechadoras y numeradoras. — SAENZ PEÑA 153. — U. T. 0312 Rivadavia.
P. BARREIRO — Buenos Aires

LOS PRECIOS

CAMBIOS

Ayer se cotizaron los cambios de moneda extranjera a los siguientes equivalentes en moneda nacional:

100 dólares	233.63
1 libra esterlina	11.39
100 francos	9.19
100 belgas	32.65
100 pesetas	39.35
100 reichsmarks	55.84
100 francos suizos	45.07
100 liras	12.73
100 florines (Holanda)	94.40
100 pesos uruguayos	243.18
100 pesos chilenos	28.50
100.000 reis (Brasil)	27.97

VALOR DE LAS MONEDAS EXTRANJERAS

Al clausurar ayer sus operaciones el Banco de la Nación, vendía y compraba a los siguientes precios:

Una libra esterlina, compra a $ 11.30 y venta a 11.37; 100 dólares, a 232 y 233; 100 francos, a 9.10 y 9.22; 100 francos belgas, a 6.40 y 6.65; 100 francos suizos, a 44.50 a 45; 100 pesetas, a 38.80 y 39.15; 100 liras, a 12.53 y 12.68; 100 escudos (Portugal), a 11.40 y 11.80; 100 pesos uruguayos, a 242.30 y 243; 100.000 reis (Brasil), a 27.50 y 27.80; 100 pesos bolivianos, a 81.50 y 82.50; 1 libra peruana, a 8.55 y 8.75; 100 coronas dinamarquesas, a 61.40 y 62.50; 100 florines holandeses, a 93.40 y 94.40; 100 coronas suecas, a 61.75 y 62.40; 100 reichsmarks, a 55.60 y 56; 10 pesos chilenos, a 28.10 y 28.50; 100 coronas checas, a 6.75 y 7.05; 100 coronas noruegas, a 59.10 y 60; 100 pesos paraguayos, a 5.25 y 5.32; 100 yens (Japón), a 106 y 109; 100 leis rumanos, a 1.10 y 1.20; 100 dinares yugoeslavos, a 3.85 y 4.10; 100 zlotys polacos, a 23.65 y 24.50; 100 chelines austríacos, a 32.60 y 33.10; 100 dólares del Canadá, a 226 y 229.

TITULOS Y FONDOS PUBLICOS

Cotizaciones corrientes

Cédula Hipotecaria Argentina, 2a. serie, a 99.50; 7a., a 99.80; 8a., a 99.70; 9a., a 99.80; 10a., a 99.80; 13a., a 99.30; 15a., a 101.30; 16a., a 101.30; 18a., a 99.30; 20a., a 99.60; 21a., a 100.50; 23a., a 98.90; 24a., a 98.90; 25a., a 101; 26a., a 101; 27a. a 99.20; 28a., a 99.20; 29a., a 99.60.

Crédito Argentino Interno 1923, a 98.40; id. 1922, a 97.10; id., 1925, a 97.10.

Sanitarias Capitales de Provincia, a 98.

Emp. 4 1|2 o|o 1911 oro, a 80.40.

Crédito Interno ley 11.389 (1a. serie), a 96.20.

Emp. Municip. 7 o|o, 1a. serie, a 101.

Bonos Municip. Pavim. ley 7091 (7a. serie), a 91.10.

Bonos Hipotec. B. a 97.40.

Provincial B. Afres. a 96.10.

Consolidada de 1926, a 86.50.

Tucumán 2 1|2 o|o, 5a. serie, a 71.40.

Córdoba 2 1|2 o|o, 1a. serie, a 38.50; 2a., a 33.50.

Oblig. Tesoro Córdoba, ley 3255, a 99.20.

CAJA DE CONVERSION

Ley 3871: en caja, pesos oro sellado, 468.158.525.916.

Circulación: 1.063.996.622.08 pesos moneda nacional.

Circulación general: 1.357.014.880.52 pesos moneda nacional.

MERCADO DE CEREALES

Precios extremos registrados ayer

Trigo, de $ 12.90 a 10; inferior a 8.40; maíz amarillo, de 7.20 a 710; id. colorado, de 7.40 a 7.25; id. morocho, a 7; lino, de 10 a 14.30; inferior, de 12.90 a 10; avena, de 10.90 a 20.30; alpiste, a 7; semilla de nabo, de 14.60 a 13.50; triguillo, de 7.50 a 7.

CAMARA GREMIAL DE CEREALES

Cotizaciones oficiales

Trigo barlata, consumo, base 80 kilos, a $ 11.70; id. Buenos Aires, base 78 kilos, a 10.80; id. Buenos Aires, base 78 kilos, a 10.90.

Avena — Dársena, base 47 kilos, a $ 8.40; id. Bahía Blanca, base 47 kilos, a 8.30.

Lino — 4 o|o cuerpos extraños, a 14.55.

Maíz — Amarillo, a 7.35.

CAMARA GREMIAL DE MOLINEROS

Precios oficiales de las harinas y subproductos del trigo:

Harina 000, por 10 kilos, a $ 2; 00, a 1.85; id. 0, a 1.65; id. especial, a 1.55; id. segunda, a 1; id. especial exportación, a 1.55.

Rebacillo, por cien kilos, a $ 8.10; afrecho, a 6.10; afrechillo, a 6.05.

Harinas de trigo nuevo: 000, a $ 1.89; 00, a 1.79; 0, a 1.64; especial, a 1.45; segunda, a 0.94.

BOLSA DE ROSARIO

Precios oficiales registrados ayer en esta Bolsa:

Trigo — No. 1, base 80 kilos, a $ 11.20; No. 2, base 78 kilos, a 10.75; No. 3, base 78 kilos, sin cotización.

Lino — 4 o|o, a 14.40.

Maíz — Amarillo, a 7.22 1|2.

MERCADOS DE HACIENDA

Liniers (Vacunos)

Entrada de ayer: 5.439 cabezas, clasificadas así: novillos, 3.947; vacas, 3.582; terneros, 1.914; bueyes, 6.

Cotizaciones: Novillos especiales obligo beef, de $ 0.265 a 0.28 el kilo en peso vivo; id. id. para congelar, de 0.25 a 0.255; id. gord. para Continente, de 0.24 a 0.26; id. generales para consumo, de 0.24 a 0.28; novillitos esp. y excen. id., de 0.30 a 0.341; id. gordos id., de 0.26 a 0.28; id. generales id., de 0.19 a 0.24; vacas gord. y especiales id., de 0.23 a 0.25; id. pesadas de grasa id., de 0.19 a 0.21; id. gordas de saladero, de 0.18 a 021; id. flacas y de conserva, de 0.10 a 0.11; vaquillonas especiales consumo, de 0.30 a 0.335; id. gordas, id., de 0.26 a 0.28; id. generales id., de 0.18 a 0.24; terneros especiales id. de 0.35 a 0.402; id. gordos, id., de 0.24 a 0.25; mamones gord. especiales id., de 0.40 a 0.49; id. generales id., de 0.30 a 0.36.

Liniers (Porcinos)

Entrada: 934 cerdos.

Precios corrientes, por kilo en peso vivo. — Capones especiales, de 100 a 120 kilos de $ 0.40 a 0.415; id. mestizos, de 40 a 100 kilos, de 0.38 a 0.39; livianos y media gordura, de 0.35 a 0.37; pesados, consumo, de 130 kilos y arriba, de 0.37 a 0.39; flacos e invernada, sin operación.

Matanza (Lanares)

Entrada: 22.865 animales ovinos; existencia del día anterior, 19.

Precios corrientes, por cabeza. — Capones pesados de consumo, de $ 13.70 a 19; id. livianos gordos frigorífico, de 9.50 a 13.80; id. flacos y de conserva, sin operación; ovejas pesadas especiales, de 12 a 19.50; id. livianas gordas, de 9 a 11.50; id. generales, a 8.50; corderos especiales frigorífico, de 11 a 13.20; id. generales de frigorífico, de 8.70 a 10.50; id. para mataderos, de 3 a 8.50.

MERCADO CENTRAL DE FRUTOS

Precios máximos de ayer

Lana cruza fina, a $ 19 los diez kilos; cruza fina y mediana, a 16; cruza mediana, a 17; gruesa mediana, a 13.25; cruza gruesa, a 15; segunda esquila, cruza fina y mediana, a 13; gruesa, a 12; borregas, cruza fina y mediana, a 13; gruesa, a 12.50; de Entre Ríos, a 22; cruza fina y mediana, a 16.70; de Corrientes, vellón, a 23; borrega, a 17; barrigas, a 12.

Pieles lanares, cruza fina y mediana, a $ 1.30 el kilo; gruesos, a 1.15; desecho, a 1.10; corto pelado, consumo, a 0.80; borregos, a 1.10.

Cueros vacunos, a $ 19 los diez kilos; salados, a 0.98 el kilo; becerros, a 19 los diez kilos; nonatos, a 10; potros, a $ 12.80 cada uno.

Cerdas, a $ 21 los diez kilos; especial, a 22.

Pieles de corderitos, a $ 34 la docena.

MERCADO CIUDAD DE BUENOS AIRES

Precios del día

Precios extremos con que se realizaron ayer las ventas al por mayor:

Verduras y legumbres. — Papas (los diez kilos), de $ 0.80 a 1; batatas, de 0.50 a 0.70; cebollas, de 1.40 a 2; arvejas, de 1 a 2; chauchas balín, de 5 a 7; id finas, de 6 a 8; chauchón, de 3 a 4; habas, de 0.30 a 0.60.

Repollos comunes (la docena), de $ 0.30 a 0.50; id. especiales, de 1 a 2; coliflores, de 3 a 4; hinojo, de 0.20 a 0.30; cardos, de 1.50 a 2.50; alcauciles, de 0.05 a 0.15; zapallitos, de 0.10 a 0.40; berenjenas, de 0.50 a 0.80; choclos, de 0.50 a 0.60.

Acelgas (la docena de paquetes), de pesos 0.20 a 0.25; espinaca, de 0.25 a 0.30; radicha, de 0.25 a 0.30; remolacha, de 0.30 a 0.40; rabanitos, de 0.20 a 0.30; zanahorias, de 0.20 a 0.30; porros, de 0.20 a 0.25; nabos, de 0.20 a 0.25; salsifí, de 0.40 a 0.60; espárragos, de 3 a 4.

Lechuga (el lienzo), de $ 1 a 2; escarola, de 1 a 1.50.

Tomates (el cajón), de $ 6 a 10; ajíes, de 8 a 10; pepinos, de 6 a 8.

Frutas frescas. — Bananas, de $ 1 a 3 el cacho; manzanas norteamericanas Deliciosas (el cajón), de $ 15 a 17; id. id. Jonathan, de 12 a 13; id. id. Winterbanana, de 13 a 14; id Reineta de Portugal, de 12 a 14; peras norteamericanas Beurre d'Anjou, de 16 a 18; id id Flenich, de 12 a 14; naranjas del Brasil, de 10 a 12; duraznos, de 8 a 14; melones de Valencia, de 12 a 14; cerezas, de 1.30 a 1.60 el kilo; frutilla, de 1.50 a 1.80 id.

Limones (el ciento), de $ 3 a 4; ananás, de 80 a 90.

MERCADO DE AVES Y HUEVOS

Precios por mayor

Gallinas especiales (la yunta), de $ 4 a 4.80; id regulares, de 3.60 a 4; id chicas, de 2.50 a 3.20; pollos grandes, de 5 a 5.50; id medianos, de 4.20 a 4.50; id chicos, de 2.50 a 3; patos criollos, de 2.50 a 3; id marquecos, de 2.20 a 2.60; gansos, de 3 a 4; pavos especiales, de 12 a 16; id regulares, de 9 a 10; id chicos, de 7 a 8; pavitas, de 6 a 7; pichones de palomas, de 0.40 a 0.50.

Huevos, la docena, de 0.58 a 0.60.

MERCADO BULLRICH

(Pescados y mariscos)

Cotizaciones del día: Corvina de Montevideo (el cajón), a $ 7; pescadilla id. a 5.

Lenguados (el kilo), a $ 0.60; truchas, a 0.60; dorados, a 0.50; surubí, a 0.50; patí, a 0.30; caracoles, a 0.70; pejerrey grande, a 3; id chico, a 1.60; id chicos, a 0.70; almejas, a 0.20; anguilas, a 0.30; sardinas del Brasil, a 0.50; lisas, a 0.30.

MERCADO DE PASTO

Precios de venta. — Pasto alfalfa, en fardos grandes, de $ 31 a 72 los mil kilos; id. id. chicos, de 26 a 70; id. mezcla fardos grandes, de 30 a 58.

MERCADO DE PAPAS

Las ventas al por mayor de las papas oscilaron ayer, según clase, alrededor de los siguientes precios: norteamericana larga, de Rosario (F. C. C. A.), de $ 0.40 a 0.47 los diez kilos; de Tucumán, de 0.40 a 0.65; de San Juan, de 0.70 a 0.80.

CARBON Y LEÑA

Precios sobre vagones en las estaciones Buenos Aires, Retiro Norte, Colegiales, etc.:

Leña. — Quebracho colorado: campana de medida, de $ 31 a 32 los mil kilos; id. id. en tortas, de 33 a 34; id. id. astillada, de 36 a 37.

Carbón — Quebracho blanco: de primera, de $ 67 a 71 los mil kilos; id. de segunda, de 60 a 66.

INSTRUCCION PUBLICA

UNIVERSITARIAS

FACULTAD DE DERECHO

Exámenes. — Para hoy han sido citadas las siguientes comisiones examinadoras, correspondientes al primer turno:

Abogacía: Primer año, a las 17, Derecho internacional público. Segundo año, a las 8, Derecho civil, primer curso. Tercer año, a las 9.30, Derecho civil, segundo curso. Cuarto año, a las 8.30, Derecho comercial, primera parte.

Notariado: Primer año, a las 10, Derecho civil, primer curso. Segundo año, a las 17, Práctica notarial, primera parte.

Diplomacia: Primer año, a las 10, Derecho civil, primer curso; a las 17, Derecho internacional público.

Procuración: a las 21.30, Procedimientos penales.

CONSEJO NACIONAL DE EDUCACION

El Consejo nacional de educación en su reunión última ha tomado las siguientes resoluciones:

Director para la escuela No. 23 del C. E. 12. — Nombrar director de la escuela No. 23 del C. E. 12, en reemplazo de Emilio F. Valassina que pasó a otro puesto, al vicedirector de la escuela No. 18 del C. E. 8o., Julián Lemme.

Maestra auxiliar. — Declarar comprendida dentro de los beneficios que acuerda el volante 51, a la maestra de segunda categoría de la escuela No. 17 del C. E. 7o., señora Deldamia F. Quiroga de Oreggia, ubicándola en carácter de auxiliar en la escuela auxiliar anexa a la No. 13 del C. E. 18o.

Terna devuelta al C. E. 3o. — Volver el expediente al C. E. 3o. para que manifieste las causas por las cuales no ha incluído en la terna a la preceptora interina señorita María A. Fabbro, no obstante el concepto merecido.

Autorización a la Comisión pro escuela comercial de mujeres sud. — Autorizar a la comisión pro Escuela comercial de mujeres sud para que traslade los cursos que sostiene y que actualmente funcionan en el local de la escuela No. 3 del C. E. 3o., Perú 782, al de la No. 4 del mismo distrito, calle Independencia 726.

El C. N. censor de la Asociación pro maestros. — Llamar seriamente la atención del directorio de la Asociación pro maestros de escuela por haberse negado a suministrar un dato pedido por el abogado asesor como funcionario sumariante, y comunicar a la Asociación pro maestros de escuela el texto del dictamen de la comisión de hacienda y asuntos legales.

Escuela No. 21 de Apóstoles (Misiones). —Acordar a partir desde el próximo curso escolar una partida de 100 pesos anuales para la adquisición de madera con destino al taller de trabajo manual de la escuela No. 21 de Apóstoles (Misiones).

Escuela No. 42 de Resistencia (Chaco). — Prórroga del contrato de locación. — Hacer uso de la opción de prórroga que establece el contrato de locación de la finca de propiedad de doña Italia P. de Tofanelli, ocupada por la escuela No. 42 de Resistencia (Chaco).

Vicedirectora de la escuela No. 7 del C. E. 18o. — Ubicar en la vacante de vicedirectora producida en la escuela No. 7 del C. E. 18o., por ascenso de la señora Ernestina B. de Lapuyole, a la vicedirectora de la No. 14 del mismo distrito, señora Petrona C. de Damonte.

Obras de ampliación y reparación en la escuela No. 28 de Cañadón Comallo (Río Negro)—Autorizar la ejecución de obras de ampliación y reparaciones en el edificio de propiedad fiscal en que funciona la escuela No 28 de Cañadón Comallo (Río Negro), aceptándose el único presupuesto obtenido que corresponde a José A Pacheco por el importe total de 1.990 pesos.

Contrato de locación para la escuela No. 35 de Cipolletti (Río Negro). — Aprobar el contrato de locación celebrado por la casa que Víctor Alanís ofrece construir con destino al funcionamiento de la escuela No. 35 de Cipolletti (Río Negro), y establece un alquiler de 250 pesos mensuales.

Nueva escuela No. 100 de Chubut.—Crear una escuela en el paraje denominado Gaiman (Chubut, sección 10a.), la que funcionará del 1o. de septiembre al 31 de mayo, asignándole el No. 100. Nombrar director de la nueva escuela, al maestro de tercera categoría de la escuela No. 224 de La Pampa, Cayetano P. Rimoldi.

Sociedad cooperadora "General Conrado Villegas", de Neuquén. — Autorizar a la sociedad cooperadora "Gral. Conrado Villegas", para que celebre sus reuniones en el local de la escuela No. 2 de Neuquén, siempre que dichas reuniones no perturben la buena marcha del establecimiento.

Pedido de terrenos a la municipalidad. — Dirigir nota a la municipalidad de la capital solicitándole, en virtud de lo que establece el art. 48 de la ley de educación común No. 1420, la cesión de dos fracciones de terreno, de la superficie y en el radio indicados por la Dirección general de arquitectura, con destino a edificación escolar.

Obras de reparación en edificios fiscales. — Anular, de conformidad a lo aconsejado por la asesoría letrada y la Dirección general de arquitectura, la licitación pública celebrada el 19 de septiembre ppdo. para adjudicar las obras de reparación general de los edificios escolares fiscales calles Lambaré 965, Moldes 1858 y Loreto 3030.

Disponer para el mismo efecto un nuevo llamado a licitación pública por el término de quince días.

Ilustraciones para el Museo escolar Sarmiento. — Acordar a la dirección del Museo escolar Sarmiento la autorización que solicita para disponer que el pintor ilustrador de dicho Museo, Juan Peláez, continúe la obra pictórica que ha venido ejecutando, en jira durante los tres meses próximos por la provincia de Entre Ríos y la de Corrientes, y territorio de Misiones si fuera posible.

Se le acordará los pasajes y viáticos correspondientes.

A 0.50 DISCOS DOBLES liquida la acreditada "Casa Chica"
Cambio discos usados por otros también usados, cobrando 0.30 por el canje de cada uno; continuamente discos nuevos para seleccionar
DISCOS ROTOS "no Columbia" damos por NUEVOS
ULTIMAS NOVEDADES PAGAMOS $ 0.80 EL KILO. EN EFECTIVO $ 0.60. — — —
COMPOSTURAS Gramófonos - Victrolas - Membranas "Ward". MECANICO EXPERTO
"CASA CHICA" de A. Ward, Salta 674-676 BUENOS AIRES U. T. 0141 Rivad.

PROFESIONALES

MEDICOS

SECRETAS-PIEL
Tratamiento de las enfermedades venéreo-sifilíticas, génito-urinarias, impotencia viril. PIEL: eczema, psoriasis, lepra, etc., con el específico DERMIKAL. — Abonos económicos
Clínica "Dr. CANTARELL"
LAVALLE 932 — De 17 a 21 horas

Dr. M. CORNERO
Ex Director del Hospital Naval
ATIENDE ESPECIALMENTE
Venéreas - Sífilis
ABONOS
PRIMERA CONSULTA GRATIS
CORRIENTES 1737
De 9 a 11 y de 17 a 19

Dr. Enrique Dickmann
Enfermedades internas, señoras y niños. Salta 221, de 13 a 16 horas. U. T. Mayo 1216.

Dr. ENRIQUE MOUCHET
MEDICO
Enfermedades internas, nerviosas y avariosis. Profesor de la Universidad. Pasteur 532. U. T. Mitre 1370. Consultas: martes jueves y sábados, de 14 a 16.

DR. BANCALARI
Del Hospital Durand. Piel. Venéreas Avariosis. Aplicaciones de Radium en tumores. Diatermia y Electro-Coagulación. — Paraná 1022, de 15 a 18.

Dr. Demetrio Aranovich
Médico del Dispensario Nacional Antituberculoso. Tuberculosis, enfermedades internas y partos. — Corrientes 2386. U. T 47 Cuyo 5366. — Consultas, de 13 a 16.

DENTISTAS

Dr. ADOLFO DICKMANN
DENTISTA
Enfermedades de la boca y de los dientes. — Callao 626 (tercer piso). — U. T 44 Juncal 0705. Consultas: de 13 a 15 y en horas convenidas previamente.

CLINICA DENTAL POPULAR
DEL CIRUJANO DENTISTA
J. M. SOSA
EXTRACCIONES SIN DOLOR
y todos los demás trabajos dentarios en general. — Taller mecánico en la casa.
Trabajo esmerado y precios módicos
Horario: de 9 a 12 y de 14 a 20
Calle PATRICIOS 391, esquina Diamante
U. T. 21 Barracas 2109

Dr. Juan Chertkoff
Dentista cirujano del Hospital Alvear. — Consultas, de 14 a 19 — SARMIENTO 1414
En Talleres, F. C. S.: Pavón 6153, de 9 a 12

ABOGADOS

Dr. ARTURO VERA
ABOGADO
Asuntos civiles, comerciales y criminales en la capital y provincia de Buenos Aires. Buenos Aires: Cangallo 1372, U. T. 33 Mayo 4023. — QUILMES: Mitre 403

Humberto Barraza y José Rozas
ABOGADOS
Asuntos judiciales en a provincia de Buenos Aires. Estudio: calle 42 No. 934, La Plata. — Particular: Ayacucho 332.

GUIDO CASAZZA
ELECTRICIDAD Y MECANICA
Conservación de ascensores. Oficina técnica, Liniers 773. Taller, Liniers 573. U. T. 4314 Mitre.

Edictos judiciales

Por disposición del señor juez de lo civil doctor Mariano de Vedia y Mitre, se hace saber, por tres días, a los acreedores de la sucesión concursada de don ALBERTO BUSTAMANTE, que en esos autos y en los juicios seguidos por Macario Rueda, Pascual Lombardi y Antonio Pérez, se han regulado los honorarios de la sindicatura, por los trabajos que expresan las respectivas resoluciones, en las sumas siguientes: autos de concurso, a fs. 349, $ 100; juicio Rueda, a fs. 53, $ 30, y a fs. 55, $ 600; juicio Lombardi, a fs. 59, $ 45 y a fs. 61, $ 400; juicio Pérez, a fs. 67, $ 50, y a fs. 69, $ 600 m|n. — Buenos Aires, octubre 27 de 1927. — Doctor Manuel N., secretario. V|30|11.

Por disposición del señor juez de primera instancia en lo civil de la capital, doctor Mariano de Vedia y Mitre, se hace saber por tres días que por ante la secretaría del doctor Enrique Luzuriaga (hijo) se han presentado las señoritas JULIA ANTONIETA, MARIA ESTHER y ROSA VICENTA, nacidas, respectivamente, el veinticinco de agosto del año mil ochocientos noventa y siete, el veintinueve de junio del año mil novecientos y el cinco de septiembre del año mil novecientos dos, solicitando autorización para usar el apellido "D'URSI". — Buenos Aires, septiembre veintisiete de mil novecientos veintisiete. — E. Luzuriaga (hijo), secretario.
V. 31-11.

Por disposición del señor juez de primera instancia en lo civil de la capital federal doctor Gastón Federico Tobal, se cita, llama y emplaza por el término de treinta días, a contar desde la primera publicación del presente, a todos los que se consideren con derecho a los bienes dejados por fallecimiento de don BARTOLO o BARTOLOME MONTOBBIO, ya sean como herederos o acreedores, para que, dentro de dicho término, comparezcan por ante su juzgado y secretaría del que suscribe a deducir sus acciones en forma, bajo apercibimiento de lo que hubiere lugar por derecho. — Buenos Aires, octubre 15 de 1927. — Doctor Carlos Alberto Alcorta, secretario. V|2|12.

Por disposición del señor juez de 1a. instancia en lo civil, de la capital federal, doctor Gastón Federico Tobal, se cita, llama y emplaza por el término de treinta días, a contar desde la primera publicación del presente, a todos los que se consideren con derecho a los bienes dejados por fallecimiento de don BERNARDO CASENAVE y ANGEL CASENAVE, ya sean como herederos o acreedores, para que, dentro de dicho término, comparezcan por ante su ju

Teatros - Conciertos - Cinematografía

Fin de la temporada primaveral del Colón

Mañana, á las 21.15, será clausurada la temporada primaveral de nuestro primer coliseo con una función en la cual se ejecutarán las siguientes composiciones:

Madrigales, Tommasini; a) Soneto: Moversi's vecchierel; b) Madrigal: Non al suo amante; c) Soneto: Accor'uomo, accor'uomo!; d) Soneto: Deh, peregrini. Coro de la ópera Zanetto (1a. audición), Mascagni. La mort del'escola (1a. audición), Nicolau (coro para voces mixtas); La ronda (1a. audición), Cherubini (coro para voces de hombres). Il pazzo dell'aria di Forzenada, Guarnieri (coro para voces de hombres). Zamba canción (1a. audición), Stiattesi (coro a 6 voces mixtas). La media caña (1a. audición), Boero (coro a 4 voces mixtas, a capella). El buque fantasma, Wagner; a) Las hilanderas; b) Coro de los marineros.

La dirección de la orquesta y coro, será ejercida por el maestro César A. Stiatessi.

Esta audición, que tiene el carácter de popularísima por sus precios, será la 21a. extraordinaria de la temporada que finaliza mañana.

Festival en el Coliseo

El viernes próximo se realizará en esta sala un festival artístico a beneficio de los secretarios de la empresa, y en honor de las sopranos María Baldini, Anna de Alba y Meropé Foresta Majoli, con motivo del regreso a Europa de esta aplaudida cantante.

Figuran en el programa números de concierto, y la representación del primer acto de "Traviata"; el 2o. de "Manón" de Massenet; el 2o. también de "Rigoletto" y el 3o. de Tosca.

Participarán en esta velada la soprano Olga Simzis, y el tenor Abel de Angelis.

La orquesta estará a cargo del maestro Arturo de Angelis.

En cuanto a la compañía del maestro De Angelis, es probable que abandone el Coliseo para pasar al teatro Marconi, donde daría una corta temporada lírica.

El cartel del Avenida

La compañía de Lola Membrives, que esta noche ofrecerá la última representación de "La mariposa que voló sobre el mar", de Jacinto Benavente, anuncia para dentro de pocos días los reestrenos de "Si yo quisiera...", de Geraldy y Spitzer, y de "Mancha que limpia", de José Echegaray.

Por otra parte, el conjunto ensaya "Magda, la tirana", de Pilar Millán Astray y el maestro José Serrano.

Fin de una temporada

Días pasados anunciábamos la constitución de una compañía cómico-lírica bajo el rubro Casenave-Rodoreda, la que hizo su debut en el Sarmiento el 26 del corriente.

Habiéndose separado del conjunto la cantante Rodoreda para ingresar en la compañía de operetas Rómulo Moncho, que actúa en Mendoza, el conjunto arriba mencionado ha resuelto dar por terminada la temporada que venía ofreciendo en esa sala.

Los espectáculos del Mayo

El conjunto español de género chico que dirige el actor José Palmada, reprisará esta noche en sección intermedia el conocido sainete de Alonso, Gómez y el maestro López del Toro, "La macarena".

Además se han iniciado los ensayos de "La corte de Thoma y Daka", fantasía de José Marco Davó con música del maestro Luis Metón.

Sociedad del Cuarteto

En la Xía, audición ofrecida ayer por la tarde en el local de la asociación "Amigos del Arte", por la orquesta de la "Sociedad del Cuarteto", fué dada a conocer una novedad para nuestro público.

Se trata de un cuarteto para dos violines, viola y violoncello, compuesto por Turina, el conocido músico español moderno, cuyas producciones anteriores le han valido justo renombre entre los aficionados a la buena música.

En este cuarteto, Turina demuestra una vez más la delicadeza de su técnica, que hacen tan deliciosas sus composiciones, para todos los oídos.

El "zortzico", danza regional vasca, sobre cuyos motivos ha sido bordada la tercera parte de la partitura, fué lo que más agradó al auditorio.

Los intérpretes de la sociedad del cuarteto obtuvieron fácilmente los aplausos del público, por su meritoria ejecución.

Actuación de la compañía Falconi en Rosario

Los diarios de Rosario comentan elogiosamente la actuación de la compañía italiana de comedias, encabezada por Armando Falconi, en el teatro Odeón, de aquella localidad.

La labor de la compañía fué recibida con evidentes demostraciones de agrado, tributándosele un verdadero homenaje de simpatía a los elementos del conjunto.

El día 5 del próximo mes el elenco se despedirá del público rosarino para regresar a esta capital, donde al día siguiente, en el Odeón, ofrecerá la función a beneficio de la Casa del Teatro, que prometiera a la empresa Alzatti y Cía.

Ha finalizado la temporada del Solís

Debido a las grandes pérdidas ocasionadas a los empresarios del teatro Solís, durante la actuación del conjunto bataclánico, éstos han resuelto, en forma inesperada, dar por terminada la temporada revisteril.

Un fracaso más, que se suma a los tantos acaecidos durante este año...

Debut en el Porteño

La compañía nacional de "vaudevilles" y piezas policiales, que bajo la dirección de Nicolás de las Llanderas hoy iniciará sus espectáculos en el teatro Porteño, anuncia las reprises del "vaudeville" de Hennequin y Weber, "La presidenta", que ha sido adaptado por J. Belda y Lleo.

Para el viernes 3 de diciembre se anuncia el estreno de "La familia de mi amiga", teniendo en preparación una pieza del género, denominada "El esqueleto de mi marido".

La temporada del Maipo

Incorporóse anteayer a la compañía nacional de "vaudevilles" encabezada por Julio Sarjuán, que actúa con discreto éxito en el Maipo, la actriz Natalia Ortiz, reemplazando en sus papeles a Elena Peirano.

Subirá a escena mañana, en dicha sala, una pieza de Mauricio Marsan, titulada "No me engañes, maridito".

La compañía ultima los ensayos de "Diana en el baño", pieza que reemplazará en el cartel a "El paraíso cerrado".

Debuts en el circo Hagenbeck

Para hoy, la dirección del circo Carlos Hagenbeck, está preparando unos cuantos debuts, que seguramente merecerán vivos aplausos de parte del público.

El programa se iniciará con una cuadrilla de cazadores, con ocho caballos. Luego "Pierrot y Pierrette" se exhibirán en un gracioso "Pas de deux" a caballo.

Otra demostración de índole excepcional será la presentación de Fred Petoletti, el "Ben Hur" sueco, que con sus pruebas ecuestres al estilo de las de la antigua Roma, se ganará muchas simpatías.

El cuerpo de baile de Elsa Griner ofrece la ejecución de nuevas danzas. Las "girls" ejecutarán una danza a la española y una baile americano, además la profesora realizará un acto coreográfico: "El reloj de música".

La atracción más interesante de la velada será la presentación de "Poldi", el hipopótamo amaestrado, que por primera vez demostrará en Buenos Aires su docilidad.

Festival en el Príncipe

La compañía argentina de comedias de Pablo Acchiardi que actúa en el teatro Príncipe, realizará hoy, por la noche, un festival a beneficio del Círculo Samart, con el siguiente programa:

Prólogo por "The Sheriff"; pochade en tres cuadros, de Ernesto Marsili y Miguel Félix de Madrid, "El sobretodo de Céspedes"; monólogo "El saludo en el teatro", recitado por su autor, Pablo Acchiardi; Los Panchitos, dúo cómico futurista; sketh por R. Páez Arenas y Roque Grippo; Las Porteñitas, imitación del célebre dúo de cantos y bailes por la pareja Fernández-Socio; bailes modernos: a) Tango, por Inés Vercelli y R. Páez Arenas; b) Charleston, por Kitina Vidal y Peyrano; Pardo, malabarista; declamación por la profesora Lucila Lys; Sowisky, parodista cómico; Magda La Perchelera; sketch "El amor en el futuro".

Reposición en el Nacional

Para fecha próxima se anuncia en el Nacional la reprise de la romanticona pieza de José Antonio Saldías "La muchacha de Montmartre", obra que la misma compañía estrenó hace dos años.

Hoy se realizará una función a beneficio de la Asociación de empleados de la aduana.

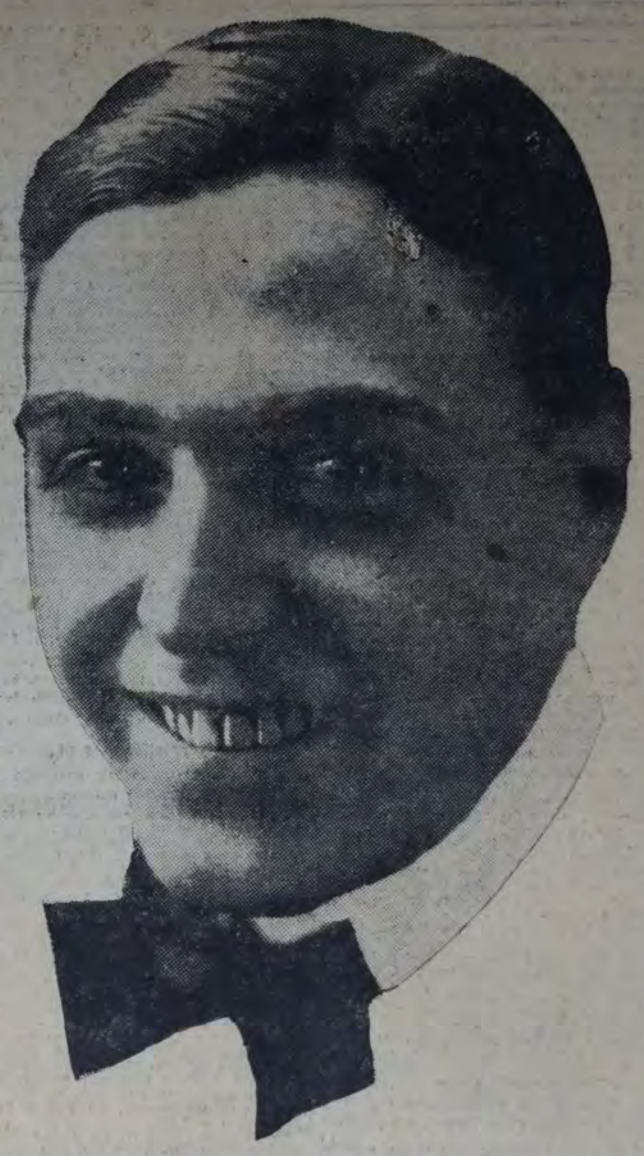

SEGUNDO POMAR, actor y director de la compañía que funciona en el Nacional, de Rosario, con un éxito inusitado

Un discreto elenco

Algunos comediantes que últimamente se han desvinculado de las compañías en que actuaban, han formado un elenco que, encabezado por el actor Carlos Bouhier y dirigido por Julio Scarzella, debutará en el Smart el viernes próximo.

Entre las figuras principales de este conjunto, que aún no está formado definitivamente, se cuentan, además de los ya citados, las actrices Hortensia Zamora, Josefina Meliá, Carola Smith, Margarita Arellano, Rosa Cuevas, Ana Oliviere, Gloria Nelson, María Luisa Buetos y otras más, y los actores Augusto Zama, Raimundo Pastore, Livio Fernández, Fernando Zamora, Carlos Enríquez y Rafael Scuri.

El director de escena es Telémaco Contestábile y Ballerini tomará parte en algunas representaciones.

La temporada será breve, pues varios de los elementos tienen compromisos anteriores para la "season" oficial.

La compañía cultivará la comedia ligera, propia de la estación y especialmente seleccionada para familias, trabajando a las 21.15 en sección sencilla a un peso, y a las 22.15 en sección doble a un peso y medio, y debutando con el estreno de la pieza "Gustavo el calavera", original de Hams Stuom, versión de Julio Escobar y F. Lepina. Completará el programa en la sección la "El Gallo", versión de una obra alemana, de Ricardo Hickens.

Función extraordinaria en el Empire

En el Empire Theatre, y a beneficio del secretario y demás personal de dicha sala, se realizará hoy una función extraordinaria.

Además de un interesante programa cinematográfico, se ofrecerá un acto de variedades, en el que intervendrán Arcena Maizani, el dúo Corrao-Triay, el perro calculador Poch, la cancionista Mercedes Simone, Les Loups, los zapateadores The Panthos, y la orquesta típica dirigida por Juan Carlos Bazán.

Los autores del concurso

Nos comunican de la dirección de "Comoedia" que habiéndose procedido a la apertura de los sobres correspondientes a las tres obras, estrenadas en el teatro Smart, durante la realización del concurso organizado por dicha revista, resultaron autores: de "La encrucijada", Francisco R. Canosa; de "Hombres e instintos", Adolfo Botazzi; de "Con los títeres", Roberto Canda.

Berta Singerman

Regresó a Buenos Aires, después de una fructífera jira por el interior del país, esta aplaudida recitadora.

Invitada por el gobierno de Córdoba, ha ofrecido una serie de audiciones ante los alumnos de las escuelas comunes, obteniendo a su paso por Tucumán, Rosario y otras ciudades que visitara, una entusiasta acogida.

De regreso a esta capital, Berta Singerman iniciará una nueva "tournée" por el Brasil y Europa, habiendo resuelto visitar Alemania y Francia.

Noticias breves

La función a beneficio de la Casa del Teatro, ofrecida por la compañía de Lola Membrives, dió una entrada de pesos 5.684.50.

—En una de las escenas de "El hijo del Diablo", que se representaba en Fontalba, Madrid, resultó herido, aunque levemente el actor Luis Peña.

—Hoy dará término a su temporada en el Solís de Montevideo la compañía de Esperanza Iris, la que pasará a Santiago de Chile, donde ofrecerá una corta temporada.

—Con gran éxito se realizó en el Metropolitan Opera House, de Nueva York, la primera audición de los Cantores Polifónicos de Roma.

—Con éxito viene realizándose la jira iniciada por la compañía de operetas Santacruz. Este conjunto pasará a Colombia, para presentarse en Cali, regresando luego a Lima.

—Con gran éxito sigue desarrollándo su temporada en el Urquiza, de Montevideo, la compañía cuya primera actriz es Era Franco. Para el viernes se anuncia el beneficio de José Franco.

—El 16 del mes próximo se presentará en el Urquiza, de Montevideo, la compañía de revistas del Sarmiento.

—La compañía que encabeza Gloria Ferrándiz pasará de Santa Fe al teatro 3 de Febrero, de Paraná.

—Se encuentra enferma Josefina Muñoz.

—La compañía de revistas que dirigen A. Rial y R. Devalque, ofrecerá una serie de funciones en el Odeón, de Mar del Plata.

—Con halagüeño éxito ha debutado en el cine-teatro Jorge Newbery la troupe de varietés "Les Harthurs".

NOTAS CINEMATOGRAFICAS

Películas históricas yanquis

"The Capitol", el más grande y hermoso cine de Broadway, estrenó el 5 de este mes la primera de la serie de películas históricas de dos actos en tecnicolor, titulada "La Bandera", del sello Metro-Goldwyn-Mayer.

El film expone la historia de la creación de la bandera norteamericana, actuando en él Francis X. Bushman en el papel de George Washington, Enid Bennet en el de Betsy Ross, Johnnie Walker y Alice Calhoun.

La exhibición fué acogida con general aplauso. Sucesivamente seguirán otros episodios históricos, también de otros países.

En "Alas" aparecen cuatro aviadores famosos

En las escenas culminantes de la película Paramount que lleva el título de "Alas", toman parte "ases" de la aviación de cuatro diferentes naciones. Estos "ases" son: Carl von Hartman, famoso aviador alemán que acaba de llegar a los Estados Unidos: Ted Parsons, un aviador americano que sirvió en las fuerzas aéreas de Francia; Dick Arlen, considerado el más joven de los aviadores canadienses, y William Wellman, aviador americano que sirvió en el escuadrón Lafayette durante la gran guerra. Ted Parsons es, en rigor, americano, pero como conquistó sus laureles sirviendo a las órdenes de Francia, los franceses lo consideran como un "as francés". Además de estos notables aviadores internacionales, en la película toman parte Frank Tommick, que sirvió en las fuerzas alemanas durante el gran conflicto, y Dick Grace, que perteneció al servicio naval aéreo de Inglaterra.

El hecho de que en un reparto de una misma película figuren enemigos encarnizados de ayer, en perfecta armonía, es un ejemplo más que puede aducirse en favor de la confraternidad universal a que indiscutiblemente tiende el cinematógrafo.

El reparto de "Alas" es recomendable Figuran actores populares, como ser: Clara Bow, Charles Rogers, Richard Arlen, Gary Cooper, Jobyns Ralston, El Brendel, Arlette Marchal, Gumboat Smit Henry B. Walthall y Hedda Hopper.

Emil Jannings opina sobre los jóvene yanquis

—Las mujeres americanas, esas buenas jóvenes que se ganan la vida con su trabajo, que son buenas dependientas, buenas administradoras, y que entienden de negocios cual pudiera hacerlo cualquier hombre, me han impresionado con su sonrisa eternamente joven, eternamente ingenua, eternamente femenina. Además, me agradó en sumo grado su personalidad. Estas muchachas tienen personalidad. Una personalidad inconfundible. Las "flappers" están más o menos cortadas por el mismo molde, proceden casi todas del mismo patrón. Es la "flapper" que encontramos en cualquiera gran ciudad. Por el contrario, la muchacha trabajadora, la oficinista, la profesional, es única. Podrá tener puntos de contacto con las demás mujeres del mundo, pero tiene cosas que son solamente suyas. Y una de esas cosas es su eterna juventud. Poco importa que esté preocupada por sus asuntos, que esté contrariada por las luchas de la vida. Es siempre joven y agradable. Casi otro tanto podríamos decir del hombre. He visto ancianos y hombres de edad madura que llevan en su rostro la vida de la juventud. Aparte de las preocupaciones que les impone la lucha por la vida, el hombre americano es siempre un mozalbete alegre y decidido. No en vano Norte América es un pueblo joven, un pueblo que trabaja y ambiciona. Su sangre está siempre en efervescencia y su espíritu no envejece. El mundo tiene mucho que aprender de estas muchachas y de estos muchachos de América.

Anécdota cinematográfica

Un muchacho nuevo, empleado en la utilería de los estudios Metro-Goldwyn-Mayer, tuvo hace poco una aventura que no olvidará en toda su vida, y seguramente no lamentará la pérdida de los cincuenta céntimos que le costó.

Se estaba filmando la película "Los amores de Luis", una comedia dramática de la vida cortesana de un reinado europeo, en que Ramón Novarro y Renée Adorée desempeñan los papeles principales, y en la cual diversos "extras" figuran como ministros de Estado, etc.; y el director, Harry Beaumont, había dado la señal para que la comparsería se retirara a comer. Beaumont notó entonces que el muchacho, llamado Bud, contemplaba con mirada estática, todo azorado, la imponente figura del "primer ministro" que se alejaba con paso digno y grave.

—¿Qué te pasa, Bud? — preguntó Beaumont.

El muchacho se pellizcó la oreja como para convencerse de que estaba despierto, y contestó:

—Vea, señor, el primer ministro acaba de pedirme prestados cincuenta centavos para ir a comer.

"Almohadones suaves"

La empresa Paramount estrenó en los cines centrales una comedia cinematográfica titulada "Almohadones suaves", cuyos méritos fincan en la acción ágil, desenvuelta y graciosa que le imprime la interpretación ajustada de Douglas Mac Lean, actor que reaparece ante nuestro público en esta producción después de un prolongado alejamiento de la pantalla.

Pertenece esta película al género fantástico, con muchos puntos de contacto con los cuentos de "Las mil y una noche". Su argumento parece extraído, en efecto, de la fecunda imaginación de los cuentistas árabes; desfilan en pintoresca algarabía ladrones, jueces, y un sultán para quien el harén es la suprema razón de la vida.

He aquí, resumido su argumento:

Aslam, llamado El Zorro es un joven ladrón que comparte sus actividades un tanto turbias con Jaafar y Hamakis, en la ciudad oriental de Caspar, hace unos mil y pico de años. En una de sus correrías, Aslam logra ver a la bellísima Joy-el, orgullo del harén de Tookef, que se dedica a la venta de esclavas. Violando todo precepto establecido, Aslam se introduce en el harén y, descubierto allí, pretende ser comprador de la hermosa esclava Joy-el. Esta, por su parte, sueña con llegar a ser algún día la favorita del sultán pero no deja de impresionarle la gallarda figura de Aslan, quien imprudentemente jura que si el sultán llega a convertirla en su favorita, le dará un tirón a sus sagradas barbas.

A fin de conseguir lo necesario para poder comprar a Joy-el, Aslan resuelve robar a sus compañeros, adelantándose al propósito de éstos, que se proponían hacerle otro tanto a él. Sorprendido "infraganti", los compañeros lo amarran y se disponen a llevarlo a las afueras para ultimarlo, pero Aslan que posee una habilidad extraordinaria para librarse de las cadenas y ataduras logra burlar a sus compañeros y huye. A punto de casarse con Joy-el, sus compiches aparecen de nuevo y acusan a Aslan. Llevado el asunto ante el juez, éste, al ver a Joy-el, queda prendado de ella y su veredicto decide sumariamente la cuestión: él se quedará con Joy-el y Aslan es condenado a perder la mano derecha. Iba a ser ejecutada la sentencia, cuando los letrados que asisten a Aslan, recuerdan al juez que Aslan ha amenazado al sultán con tirarle de la barba. El caso es grave y no puede ser juzgado por el juez, sino que debe ir al tribunal superior de wazir. Llevado nuevamente a la cárcel, Aslan logra evadirse y está por fugarse con Joy-el, cuando es sorprendido por los antiguos compañeros y llevado ante el wazir. La presencia de Joy-el impresiona a éste y de inmediato resuelve quedarse con la bella joven y condena a Aslan a ser decapitado.

A punto de perder la cabeza, Aslan le manifiesta al wazir que conoce el escondite de un enorme tesoro robado, pero pone como condición de que ha de estar sólo con el wazir para que no se enteren oídos indiscretos. Para mayor seguridad, el wazir ordena que lo atan de pies y manos. Solos en la sala del tesoro, Aslan se desprende rápidamente de sus ligaduras, domina al wazir y, vestido con la ropa de éste, salva a Joy-el y, cuando ya se cree por fin, en libertad, recibe orden de presentarse ante el sultán. En el trayecto alguien le entrega un puñal diciéndole que se le ha designado para dar muerte al sultán. Así se entera Aslan de la existencia de los conjuradores encabezados por el wazir para dar muerte al sultán. Fingiendo siempre ser el wazir nuestro hombre se presenta con Joy-el ante el sultán, quien, igual que los otros, queda prendado de la bellísima joven y resuelve convertirla en su favorita. Aslan se acuerda de su promesa y ante la estupefacción de todos, da un fuerte tirón de las barbas del sultán y huye.

Aslan se dirige corriendo al palacio del wazir, le quita las ligaduras y echa a correr, perseguido por el iracundo wazir.

Llegan así, perseguido y perseguidor, al palacio del sultán. Este ordena la decapitación del wazir y de los demás conspiradores, y en recompensa por haber salvado su vida perdona a Aslan y le concede la mano de Joy-el.

Los principales papeles están a cargo de: Douglas Mac Lean, Frank Leigh, Russel Powel, Sue Carol, Richard Carle, Eade Boteler y Nigel de Brulier.

Pro raid Olivero

Con el objeto de arbitrar fondos para el precitado raid, se efectuará el 5 de diciembre próximo, en el cine París, una función de beneficio. Intervendrán diversos artistas y la troupe de bailes rusos Eltzoff.

Con el mismo fin, la empresa del circo Hagenbeck ofrecerá próximamente una función extraordinaria.

ESPECTACULOS

TEATROS

COLON — Temporada de primavera. — Mañana, a las 21.15: audición coral popularísima.

COLISEO — Compañía lírica italiana.— Viernes, última función.

AVENIDA—Compañía Lola Membrives.— Hoy, a las 21.30: La mariposa que voló sobre el mar. Platea, $ 3.

COMEDIA — Compañía Ivo Pelay. — Hoy, a las 18.30, a las 21.20 y a las 23.30: De Cyrano a Martín Fierro. A las 22.30: Cuadros selectos. Platea, $ 1.50 sec.

NUEVO — Espectáculos cinematográficos. Hoy tarde y noche: La ciencia y la mujer. Film científico. Platea, $ 1.

SMART — Compañía infantil Pagano.— Hoy, a las 18.15: La fiesta de la danza, del canto y la declamación. Platea, $ 1.50.

BUENOS AIRES — Compañía E. Muiño.— Hoy, a las 18.15 y a las 23: La tabla de salvación. A las 21: ¡Zánganos!... A las 22: Todo es cuestión de muñeca. Platea, $ 1 por sección.

MAYO — Compañía José Palmada. — Hoy, a las 18.15: Certamen nacional. A las 21: La tierra del sol. A las 22.15: La macarena. A las 23.20: Las corsarias. Platea, $ 1 por sección.

NACIONAL — Compañía nacional de sainetes, comedias y dramas Carcavallo. — Hoy, a las 18.15 y a las 22.15: Carambola y palos. A las 21: Por la calle va la vida. A las 23.15: Cortafierro. Platea, $ 1.20 por sección.

APOLO — Compañía César Ratti. — Hoy, a las 18.30, a las 21.30 y a las 23.30: El casamiento de Guidobono. A las 22.30: 22.30: Martineta y Carpincho. Platea, pesos 1.20 por sección.

PORTEÑO — Compañía de vodeviles. — Hoy a las 21, debut: La presidenta.

PUEYRREDON — Compañía L. Simari.— Hoy, a beneficio de L. y T. Simari. A las 18.30: El casamiento de Chichilo. A las 21.15: Las quinielas. A las 22.30: El commendatore Lagomarsino. A las 23.15: ¡Cortafierro! Platea, $ 1 por sección.

ATENEO — Compañía Rivera-De Rosas— Hoy, a las 18.15 y a las 22: Una farra en el castillo. Platea, $ 2 y 2.50.

COMICO — Compañía Luis Arata. — Hoy, a las 18.30 y a las 22.30: Son al fiudo los candiales... A las 21.15 y a las 23.15: Un atorrante. Platea, $ 1 por sección.

BOEDO—Compañía nacional V. Sabatto.— Hoy, a las 18.30: Pacha tosta. A las 21: los hombres de la riñera. A las 22: Un hombre y una mujer. A las 23: El cabo Quijote.

VARIEDADES

PARQUE JAPONES — Leandro N. Alem y Callao. Temporada de verano. Función todas las noches, domingos y feriados tarde y noche. Entrada $ 1, niños 0.50, con teatro y una atracción.

SKATING FLORIDA — Florida 156. — Diariamente, tres secciones, mañana, tarde y noche.

EMPIRE THEATRE—Corrientes y Maipú. Todos los días tarde y noche, variado programa cinematográfico.

CASINO — Maipú 326. — Music-hall.— Todos los días, éxito de la nueva compañía y campeonato internacional de luchas

CINEMATOGRAFOS

CINE LOS ANDES — Boedo 779. Funciones tarde y noche. Tres orquestas. — Hoy: La divorciada, por Mary Christiana; Propósitos criminales, George Walsh; El alegre seductor, Lew Cody; Perdona usted, Charles King.

CINE ELECTRIC PALACE — Lavalle 836. Tres grandes orquestas. Funciones tarde y noche todos los días.

CINE CABILDO — Cabildo 2347. El cine de las familias. Funciones tarde y noche.—

CINE GLORIA — Avenida de Mayo 1231. Continuado desde las 14 a las 19.30 todos los días y domingo de tarde.

NACIONAL PALACE — San Juan 2461. Dirección M. Glucksmann. U. T. Cuyo 1733.

FENIX — Rivadavia 7202. Cine-teatro. Funciones todos los días tarde y noche.

CINE DEVOTO — Nueva York 3326. Funciones martes, jueves, sábado y domingo.—

CINE MITRE — Boedo 937. Funciones y estrenos todos los días, tarde y noche.—

CINE ETOILE — Corrientes 1729. Funciones tarde y noche. Gran orquesta.

SELECT BUEN ORDEN — Bernardo de Irigoyen 1551. Funciones tarde y noche.

PABLO PODESTA — Rioja 2046. Funciones tarde y noche todos los días.